

浙商智多金稳健一年持有期混合型证券投资
基金
2021 年第 4 季度报告

2021 年 12 月 31 日

基金管理人：浙商基金管理有限公司

基金托管人：招商银行股份有限公司

报告送出日期：2022 年 1 月 21 日

§ 1 重要提示

基金管理人的董事会及董事保证本报告所载资料不存在虚假记载、误导性陈述或重大遗漏，并对其内容的真实性、准确性和完整性承担个别及连带责任。

基金托管人招商银行股份有限公司根据本基金合同规定，于 2022 年 1 月 20 日复核了本报告中的财务指标、净值表现和投资组合报告等内容，保证复核内容不存在虚假记载、误导性陈述或者重大遗漏。

基金管理人承诺以诚实信用、勤勉尽责的原则管理和运用基金资产，但不保证基金一定盈利。

基金的过往业绩并不代表其未来表现。投资有风险，投资者在作出投资决策前应仔细阅读本基金的招募说明书。

本报告中财务资料未经审计。

本报告期自 2021 年 10 月 1 日起至 12 月 31 日止。

§ 2 基金产品概况

| | | |
|-------------|--|----------------|
| 基金简称 | 浙商智多金稳健一年持有期 | |
| 交易代码 | 010539 | |
| 基金运作方式 | 契约型开放式 | |
| 基金合同生效日 | 2021 年 6 月 24 日 | |
| 报告期末基金份额总额 | 406,555,529.46 份 | |
| 投资目标 | 基于基金管理人对市场机会的判断，灵活应用多种稳健回报策略，以控制波动和最大回撤为前提，努力实现既定的目标收益。 | |
| 投资策略 | 本基金采用股债轮动，叠加高质量股票策略和利率配置及交易策略力争实现基金资产长期持续稳定的回报。 | |
| 业绩比较基准 | 沪深 300 指数收益率×12%+恒生指数收益率×3%+中债综合全价指数收益率×75%+一年期人民币定期存款基准利率(税后)×10% | |
| 风险收益特征 | 本基金为混合型基金，其预期风险和预期收益高于债券型基金、货币市场基金，但低于股票型基金。本基金投资于港股通标的股票后，需面临港股通机制下因投资环境、投资标的、市场制度以及交易规则等差异带来的特有风险。 | |
| 基金管理人 | 浙商基金管理有限公司 | |
| 基金托管人 | 招商银行股份有限公司 | |
| 下属分级基金的基金简称 | 浙商智多金稳健一年持有期 A | 浙商智多金稳健一年持有期 C |
| 下属分级基金的交易代码 | 010539 | 010540 |

| | | |
|-----------------|---------------------|---------------------|
| 报告期末下属分级基金的份额总额 | 212, 113, 222. 10 份 | 194, 442, 307. 36 份 |
|-----------------|---------------------|---------------------|

§ 3 主要财务指标和基金净值表现

3.1 主要财务指标

单位：人民币元

| 主要财务指标 | 报告期（2021年10月1日—2021年12月31日） | |
|-----------------|-----------------------------|-------------------|
| | 浙商智多金稳健一年持有期 A | 浙商智多金稳健一年持有期 C |
| 1. 本期已实现收益 | -659, 112. 52 | -808, 419. 29 |
| 2. 本期利润 | 1, 928, 947. 17 | 1, 547, 420. 90 |
| 3. 加权平均基金份额本期利润 | 0. 0091 | 0. 0080 |
| 4. 期末基金资产净值 | 217, 642, 508. 54 | 199, 291, 017. 44 |
| 5. 期末基金份额净值 | 1. 0261 | 1. 0249 |

注：1、本期已实现收益指基金本期利息收入、投资收益、其他收入（不含公允价值变动收益）扣除相关费用后的余额，本期利润为本期已实现收益加上本期公允价值变动收益。

2、所述基金业绩指标不包括持有人认购或交易基金的各项费用，计入费用后实际收益水平要低于所列数字。

3.2 基金净值表现

3.2.1 基金份额净值增长率及其与同期业绩比较基准收益率的比较

浙商智多金稳健一年持有期 A

| 阶段 | 净值增长率① | 净值增长率标准差② | 业绩比较基准收益率③ | 业绩比较基准收益率标准差④ | ①—③ | ②—④ |
|------------|--------|-----------|------------|---------------|--------|--------|
| 过去三个月 | 0. 88% | 0. 24% | 0. 55% | 0. 11% | 0. 33% | 0. 13% |
| 过去六个月 | 2. 68% | 0. 23% | -0. 05% | 0. 15% | 2. 73% | 0. 08% |
| 自基金合同生效起至今 | 2. 71% | 0. 22% | 0. 22% | 0. 15% | 2. 49% | 0. 07% |

浙商智多金稳健一年持有期 C

| 阶段 | 净值增长率① | 净值增长率标准差② | 业绩比较基准收益率③ | 业绩比较基准收益率标准差④ | ①—③ | ②—④ |
|-------|--------|-----------|------------|---------------|--------|--------|
| 过去三个月 | 0. 78% | 0. 24% | 0. 55% | 0. 11% | 0. 23% | 0. 13% |
| 过去六个月 | 2. 47% | 0. 23% | -0. 05% | 0. 15% | 2. 52% | 0. 08% |

| | | | | | | |
|------------|-------|-------|-------|-------|-------|-------|
| 月 | | | | | | |
| 自基金合同生效起至今 | 2.49% | 0.22% | 0.22% | 0.15% | 2.27% | 0.07% |

3.2.2 自基金合同生效以来基金累计净值增长率变动及其与同期业绩比较基准收益率变动的比较

A级基金份额累计净值增长率与同期业绩比较基准收益率的历史走势对比图

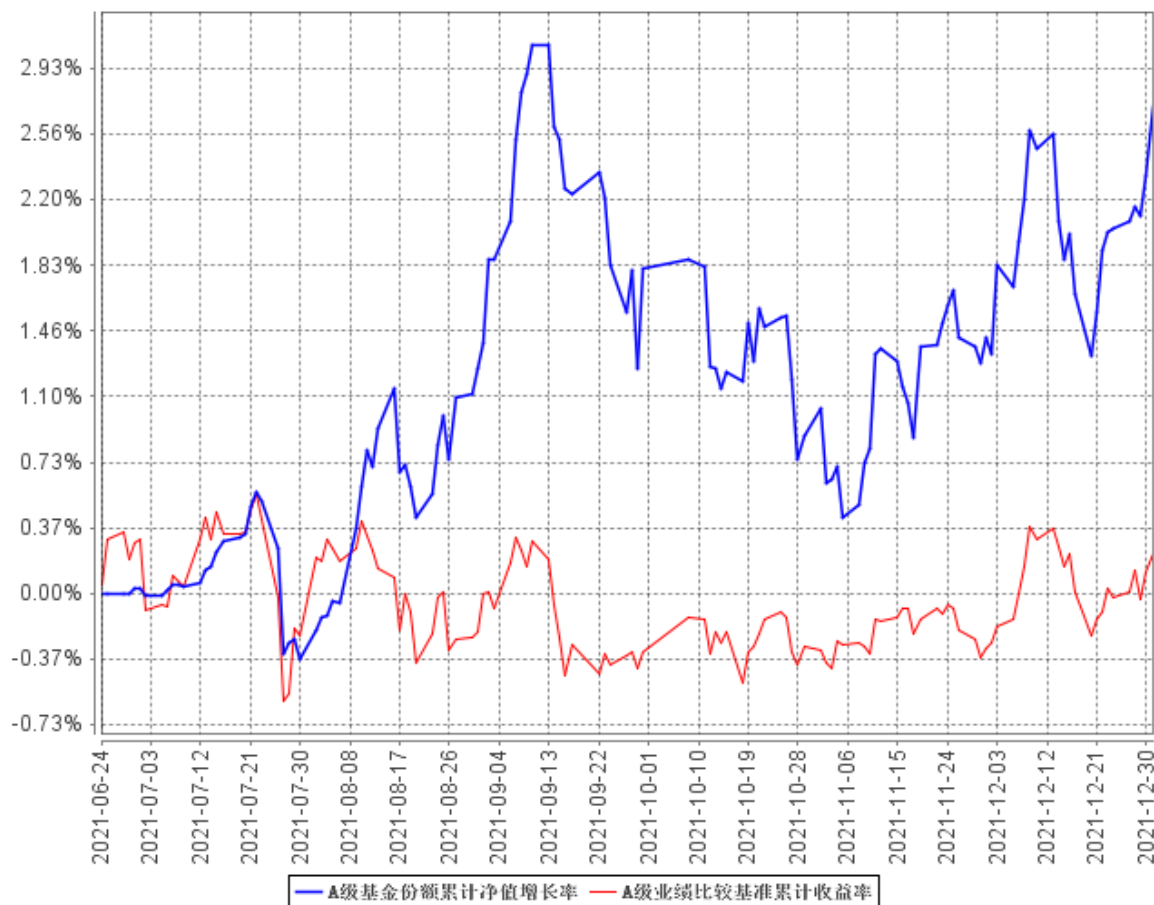

B级基金份额累计净值增长率与同期业绩比较基准收益率的历史走势对比图

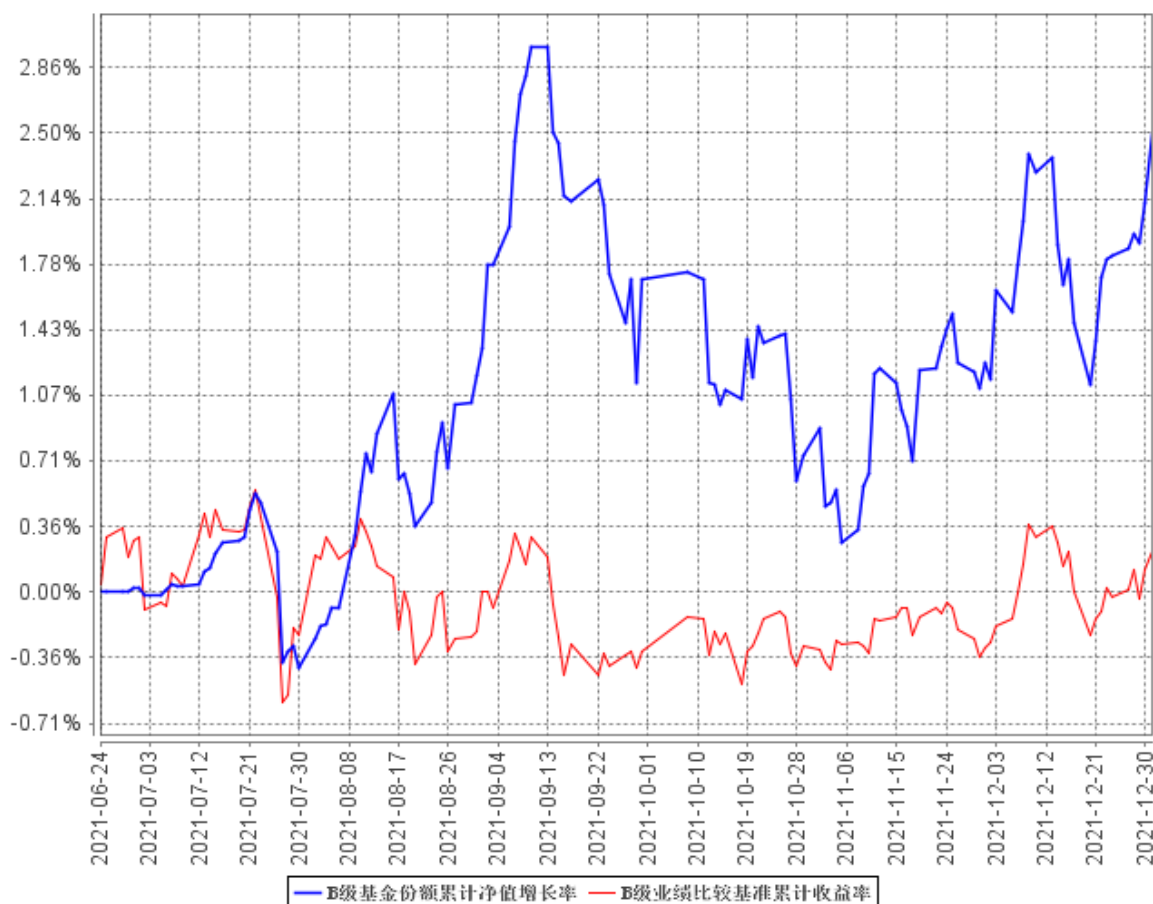

注：1、本基金基金合同生效日为 2021 年 6 月 24 日，基金合同生效日至本报告期末，本基金生效时间未满一年。

2、本基金建仓期为 6 个月，建仓期结束时各项资产配置比例均符合基金合同约定。

3.3 其他指标

§ 4 管理人报告

4.1 基金经理（或基金经理小组）简介

| 姓名 | 职务 | 任本基金的基金经理期限 | | 证券从业年限 | 说明 |
|-----|------------------|-----------------|------|--------|--|
| | | 任职日期 | 离任日期 | | |
| 查晓磊 | 本基金的基金经理,公司总经理助理 | 2021 年 6 月 24 日 | - | 11 | 查晓磊先生, 香港中文大学金融学博士。历任博时基金管理有限公司投资策略及大宗商品分析师。 |

4.1.1 期末兼任私募资产管理计划投资经理的基金经理同时管理的产品情况

本报告期本基金不存在基金经理兼任私募资产管理计划投资经理的情况。

4.2 管理人对报告期内本基金运作遵规守信情况的说明

本基金管理人在本报告期内严格遵守《中华人民共和国证券投资基金法》及其他相关法律法规、证监会规定和本基金合同的约定，本着诚实信用、勤勉尽责的原则管理和运用基金资产，在严格控制风险的基础上，为基金份额持有人谋求最大利益，无损害基金持有人利益的行为。本基金无重大违法、违规行为，本基金投资组合符合有关法规及基金合同的约定。

4.3 公平交易专项说明

4.3.1 公平交易制度的执行情况

为了规范公平交易行为，保护投资者合法权益，根据《中华人民共和国证券投资基金法》、《证券投资基金管理公司管理办法》、《证券投资基金管理公司公平交易制度指导意见》等法律法规规定，本公司制定了相应的公平交易制度。在投资决策层面，本公司实行投资决策委员会领导下的投资组合经理负责制，对不同类别的投资组合分别管理、独立决策；在交易层面，实行集中交易制度，建立了公平的交易分配制度，确保各投资组合享有公平的交易执行机会，严禁在不同投资组合之间进行利益输送；在监控和评估层面，本公司金融工程小组将每日审查当天的投资交易，对不同投资组合在交易所公开竞价交易中同日同向交易的交易时机和交易价差进行监控，同时对不同投资组合临近交易日的同向交易和反向交易的交易时机和交易价差进行分析。

本报告期内，本基金未发生违反公平交易制度的行为。

4.3.2 异常交易行为的专项说明

本报告期内未发现异常交易行为。

公司旗下管理的各投资组合在交易所公开竞价同日反向交易的控制方面，未出现成交较少的单边交易量超过该证券当日成交量 5%的情况，亦未受到监管机构的相关调查。

4.4 报告期内基金投资策略和运作分析

本基金主要采用股债配置的的策略追求稳定收益。

三季度股票性价比继续提升，在本基金建仓的过程中，股票比例也积极提升。股票的结构主要偏向周期与科技两个方向。债券策略主要是利率债久期策略与转债策略。

四季度的股票比例继续提升，结构上增加了消费行业的比例。

本基金的稳健收益目标明确，目前策略的运作均在我们的预期之内，我们将继续按照既定的策略运作本基金。股票市场短期的大幅波动可能也会影响各位持有人持有本基金的心理体验，但从一年持有期的角度，我们持续努力达成基金的目标。

我们认为，2022 年货币总量上偏宽松，但从结构来看，对金融市场的流动性不宜过分乐观，因为政府鼓励宽信用支持实体经济，流动性整体脱虚向实，金融市场流动性未必会很充足。

从宏观逻辑来看，2022 年有三个主要投资线索。一是随着特效药和疫苗研发推进，疫情将会有确定性的结束信号，虽然近期有新病毒扰动，但整体方向上是走向终点。疫情修复相关板块将会是今年第一条主线。

二是去年上游资源品价格大幅上涨，挤压中下游利润空间，今年上游涨幅将会往下游传导，中下游业绩面将会改善。但下游行业较为分散，竞争格局差异较大，因此涨价传导进程不一，不会像上游涨价对业绩有立竿见影的影响，股价表现也会有所分化。从中游来看，疫情消退，国外供应链恢复，国内中游制造业面临需求减量。但更重要的是，国内中游制造的竞争力已经提升，比如消费电子、新能源相关的组件环节。疫情消退对订单有一定的影响，但是竞争力还在，所以有些产业转移是永久性的。我们如果看数据，这一轮中国出口跟全球出口增速裂口拉开，中国出口增速远超全球出口增速，是在 2018 年发生的，不是在疫情之后，但疫情之后是加剧的，背后原因还是竞争力变强。

三是去年限制性政策对市场影响较大，比如互联网教育整顿、碳中和背景下上游供给端出清等，今年政策扰动将减少，很多行业将回归市场规律，带来投资机会。

从产业角度来看也有一些投资主线。我们也始终认为超过 14 亿人的巨大市场，是我们国家一切产业升级的基础。新需求，新技术，新材料，新应用，在面临不确定的时候，会在市场自发的力量下层出不穷，也给市场带来巨大的机会。在这个领域，理解趋势，深耕产业，精选有能力的公司，将是应对之策。

关于市场风格，流动性总量宽松，但结构上偏向实体经济，从历史规律来看，市场风格会利好价值股。但是，成长和价值风格并非对立，2021 年价值和成长风格都跑出过行情。最好的例子是港股，港股价值风格 2021 年表现出挑，很多价值股创出新高。而一些细分板块成长股行情也很好。

4.5 报告期内基金的业绩表现

截至本报告期末浙商智多金稳健一年持有期 A 基金份额净值为 1.0261 元，本报告期基金份额净值增长率为 0.88%；截至本报告期末浙商智多金稳健一年持有期 C 基金份额净值为 1.0249 元，

本报告期基金份额净值增长率为 0.78%；同期业绩比较基准收益率为 0.55%。

4.6 报告期内基金持有人数或基金资产净值预警说明

本报告期内不存在对本基金持有人数或基金资产净值预警的情形。

§ 5 投资组合报告

5.1 报告期末基金资产组合情况

| 序号 | 项目 | 金额（元） | 占基金总资产的比例（%） |
|----|-------------------|----------------|--------------|
| 1 | 权益投资 | 110,343,294.59 | 25.42 |
| | 其中：股票 | 110,343,294.59 | 25.42 |
| 2 | 基金投资 | - | - |
| 3 | 固定收益投资 | 197,963,678.21 | 45.61 |
| | 其中：债券 | 197,963,678.21 | 45.61 |
| | 资产支持证券 | - | - |
| 4 | 贵金属投资 | - | - |
| 5 | 金融衍生品投资 | - | - |
| 6 | 买入返售金融资产 | 41,400,000.00 | 9.54 |
| | 其中：买断式回购的买入返售金融资产 | - | - |
| 7 | 银行存款和结算备付金合计 | 82,568,950.68 | 19.02 |
| 8 | 其他资产 | 1,792,811.19 | 0.41 |
| 9 | 合计 | 434,068,734.67 | 100.00 |

5.2 报告期末按行业分类的股票投资组合

5.2.1 报告期末按行业分类的境内股票投资组合

| 代码 | 行业类别 | 公允价值（元） | 占基金资产净值比例（%） |
|----|------------------|---------------|--------------|
| A | 农、林、牧、渔业 | - | - |
| B | 采矿业 | - | - |
| C | 制造业 | 64,667,805.29 | 15.51 |
| D | 电力、热力、燃气及水生产和供应业 | 915,351.00 | 0.22 |
| E | 建筑业 | 4,291,041.80 | 1.03 |
| F | 批发和零售业 | - | - |
| G | 交通运输、仓储和邮政业 | 9,703,716.00 | 2.33 |
| H | 住宿和餐饮业 | - | - |

| | | | |
|---|-----------------|---------------|-------|
| I | 信息传输、软件和信息技术服务业 | 5,415,895.30 | 1.30 |
| J | 金融业 | 5,701,423.20 | 1.37 |
| K | 房地产业 | 6,153,195.00 | 1.48 |
| L | 租赁和商务服务业 | - | - |
| M | 科学研究和技术服务业 | - | - |
| N | 水利、环境和公共设施管理业 | - | - |
| O | 居民服务、修理和其他服务业 | - | - |
| P | 教育 | - | - |
| Q | 卫生和社会工作 | - | - |
| R | 文化、体育和娱乐业 | - | - |
| S | 综合 | - | - |
| | 合计 | 96,848,427.59 | 23.23 |

5.2.2 报告期末按行业分类的港股通投资股票投资组合

| 行业类别 | 公允价值（人民币） | 占基金资产净值比例（%） |
|-----------|---------------|--------------|
| A 基础材料 | 827,640.00 | 0.20 |
| B 消费者非必需品 | 1,153,984.00 | 0.28 |
| C 消费者常用品 | - | - |
| D 能源 | 1,846,325.00 | 0.44 |
| E 金融 | - | - |
| F 医疗保健 | - | - |
| G 工业 | 5,722,700.00 | 1.37 |
| H 信息技术 | - | - |
| I 电信服务 | 2,278,228.00 | 0.55 |
| J 公用事业 | - | - |
| K 房地产 | 1,665,990.00 | 0.40 |
| 合计 | 13,494,867.00 | 3.24 |

注：以上分类采用全球行业分类标准（GICS）；

本基金 GICS 数据由上海恒生聚源数据服务有限公司提供。

5.3 报告期末按公允价值占基金资产净值比例大小排序的前十名股票投资明细

| 序号 | 股票代码 | 股票名称 | 数量（股） | 公允价值（元） | 占基金资产净值比例（%） |
|----|--------|------|-----------|--------------|--------------|
| 1 | 00753 | 中国国航 | 1,286,000 | 5,722,700.00 | 1.37 |
| 2 | 002142 | 宁波银行 | 148,940 | 5,701,423.20 | 1.37 |
| 3 | 002597 | 金禾实业 | 95,700 | 4,914,195.00 | 1.18 |
| 4 | 002353 | 杰瑞股份 | 122,014 | 4,880,560.00 | 1.17 |
| 5 | 603816 | 顾家家居 | 60,300 | 4,652,748.00 | 1.12 |
| 6 | 002648 | 卫星化学 | 115,500 | 4,623,465.00 | 1.11 |
| 7 | 603833 | 欧派家居 | 29,200 | 4,307,000.00 | 1.03 |

| | | | | | |
|----|--------|------|---------|--------------|------|
| 8 | 600519 | 贵州茅台 | 2,100 | 4,305,000.00 | 1.03 |
| 9 | 603187 | 海容冷链 | 90,500 | 4,294,225.00 | 1.03 |
| 10 | 601117 | 中国化学 | 357,194 | 4,286,328.00 | 1.03 |

5.4 报告期末按债券品种分类的债券投资组合

| 序号 | 债券品种 | 公允价值（元） | 占基金资产净值比例（%） |
|----|-----------|----------------|--------------|
| 1 | 国家债券 | 53,413,421.00 | 12.81 |
| 2 | 央行票据 | - | - |
| 3 | 金融债券 | - | - |
| | 其中：政策性金融债 | - | - |
| 4 | 企业债券 | 19,992,000.00 | 4.80 |
| 5 | 企业短期融资券 | - | - |
| 6 | 中期票据 | - | - |
| 7 | 可转债（可交换债） | 75,645,257.21 | 18.14 |
| 8 | 同业存单 | 48,913,000.00 | 11.73 |
| 9 | 其他 | - | - |
| 10 | 合计 | 197,963,678.21 | 47.48 |

5.5 报告期末按公允价值占基金资产净值比例大小排序的前五名债券投资明细

| 序号 | 债券代码 | 债券名称 | 数量（张） | 公允价值（元） | 占基金资产净值比例（%） |
|----|-----------|------------------|---------|---------------|--------------|
| 1 | 019547 | 16 国债 19 | 208,090 | 20,836,051.70 | 5.00 |
| 2 | 019654 | 21 国债 06 | 206,960 | 20,702,208.80 | 4.97 |
| 3 | 163568 | 20 海通 06 | 200,000 | 19,992,000.00 | 4.80 |
| 4 | 112105157 | 21 建设银行 CD157 | 200,000 | 19,492,000.00 | 4.68 |
| 5 | 112109239 | 21 浦发银行 CD239 | 200,000 | 19,490,000.00 | 4.67 |

5.6 报告期末按公允价值占基金资产净值比例大小排序的前十名资产支持证券投资明 细

注：本基金本报告期末未持有资产支持证券。

5.7 报告期末按公允价值占基金资产净值比例大小排序的前五名贵金属投资明细

注：本基金本报告期末未持有贵金属。

5.8 报告期末按公允价值占基金资产净值比例大小排序的前五名权证投资明细

注：本基金本报告期末未持有权证。

5.9 报告期末本基金投资的股指期货交易情况说明

5.9.1 报告期末本基金投资的股指期货持仓和损益明细

| 代码 | 名称 | 持仓量（买/卖） | 合约市值（元） | 公允价值变动（元） | 风险说明 |
|-------------------|----|----------|---------|-----------|------------|
| - | - | - | - | - | - |
| 公允价值变动总额合计（元） | | | | | 0.00 |
| 股指期货投资本期收益（元） | | | | | 90,118.44 |
| 股指期货投资本期公允价值变动（元） | | | | | 109,680.00 |

5.9.2 本基金投资股指期货的投资政策

股指期货策略主要以流动性管理为目的。

5.10 报告期末本基金投资的国债期货交易情况说明

5.10.1 本期国债期货投资政策

本基金在阶段性进行了国债期货套期保值的操作。

5.10.2 报告期末本基金投资的国债期货持仓和损益明细

基于投资策略需要，本期未使用国债期货。

5.10.3 本期国债期货投资评价

本基金本报告期末投资国债期货。

5.11 投资组合报告附

5.11.1 本基金投资的前十名证券的发行主体本期受到调查以及处罚的情况的说明

报告期内本基金投资的前十名证券的发行主体没有被监管部门立案调查或在报告编制日前一年内受到公开谴责、处罚的情况。

5.11.2 基金投资的前十名股票超出基金合同规定的备选股票库情况的说明

本基金投资的前十名股票没有超出基金合同规定的备选股票库。

5.11.3 其他资产构成

| 序号 | 名称 | 金额（元） |
|----|---------|-----------|
| 1 | 存出保证金 | 41,748.33 |
| 2 | 应收证券清算款 | - |

| | | |
|---|-------|--------------|
| 3 | 应收股利 | - |
| 4 | 应收利息 | 1,750,986.86 |
| 5 | 应收申购款 | 76.00 |
| 6 | 其他应收款 | - |
| 7 | 其他 | - |
| 8 | 合计 | 1,792,811.19 |

5.11.4 报告期末持有的处于转股期的可转换债券明细

| 序号 | 债券代码 | 债券名称 | 公允价值（元） | 占基金资产净值比例（%） |
|----|--------|----------|---------------|--------------|
| 1 | 132015 | 18 中油 EB | 16,635,035.80 | 3.99 |
| 2 | 113044 | 大秦转债 | 14,752,512.00 | 3.54 |
| 3 | 127032 | 苏行转债 | 12,576,410.89 | 3.02 |
| 4 | 110059 | 浦发转债 | 12,339,920.00 | 2.96 |
| 5 | 110053 | 苏银转债 | 12,210,017.60 | 2.93 |
| 6 | 128048 | 张行转债 | 4,174,491.52 | 1.00 |
| 7 | 113516 | 苏农转债 | 2,531,894.40 | 0.61 |
| 8 | 132014 | 18 中化 EB | 424,975.00 | 0.10 |

5.11.5 报告期末前十名股票中存在流通受限情况的说明

本基金本报告期末前十名股票中不存在流通受限的情况。

5.11.6 投资组合报告附注的其他文字描述部分

因四舍五入原因，投资组合报告中市值占资产或净值比例的分项之和与合计可能存在尾差。

§ 6 开放式基金份额变动

单位：份

| 项目 | 浙商智多金稳健一年持有期 A | 浙商智多金稳健一年持有期 C |
|---------------------------|----------------|----------------|
| 报告期期初基金份额总额 | 209,742,332.34 | 194,383,228.97 |
| 报告期期间基金总申购份额 | 2,370,889.76 | 59,078.39 |
| 减：报告期期间基金总赎回份额 | - | - |
| 报告期期间基金拆分变动份额（份额减少以“-”填列） | - | - |
| 报告期期末基金份额总额 | 212,113,222.10 | 194,442,307.36 |

§ 7 基金管理人运用固有资金投资本基金情况

7.1 基金管理人持有本基金份额变动情况

注：本基金本报告期无基金管理人持有本基金份额变动的情况。

7.2 基金管理人运用固有资金投资本基金交易明细

注：本基金本报告期无基金管理人运用固有资金投资本基金的情况。

§ 8 影响投资者决策的其他重要信息

8.1 报告期内单一投资者持有基金份额比例达到或超过 20%的情况

| 投资者类别 | 报告期内持有基金份额变化情况 | | | | | 报告期末持有基金情况 | |
|--|----------------|-------------------------|------|------|------|------------|------|
| | 序号 | 持有基金份额比例达到或者超过 20%的时间区间 | 期初份额 | 申购份额 | 赎回份额 | 持有份额 | 份额占比 |
| 机构 | - | - | - | - | - | - | - |
| 个人 | - | - | - | - | - | - | - |
| - | - | - | - | - | - | - | - |
| 产品特有风险 | | | | | | | |
| <p>(1) 赎回申请延期办理的风险 机构投资者大额赎回时易构成本基金发生巨额赎回，中小投资者可能面临小额赎回申请也需要与机构投资者按同比例部分延期办理的风险。</p> <p>(2) 基金净值大幅波动的风险 机构投资者大额赎回时，基金管理人进行基金财产变现可能会对基金资产净值造成较大波动。</p> <p>(3) 提前终止基金合同的风险 机构投资者赎回后，可能出现基金资产净值低于 5,000 万元的情形，若连续六十个工作日出现基金资产净值低于 5,000 万元情形的，基金管理人可能提前终止基金合同，基金财产将进行清算。</p> <p>(4) 基金规模过小导致的风险 机构投资者赎回后，可能导致基金规模过小。基金可能会面临投资银行间债券、交易所债券时交易困难的情形。</p> | | | | | | | |

注：本基金本报告期内不存在单一投资者持有基金份额比例达到或超过 20%的情况。

8.2 影响投资者决策的其他重要信息

-

§ 9 备查文件目录

9.1 备查文件目录

- 1、中国证监会批准浙商智多金稳健一年持有期混合型证券投资基金设立的相关文件；
- 2、《浙商智多金稳健一年持有期混合型证券投资基金招募说明书》；
- 3、《浙商智多金稳健一年持有期混合型证券投资基金基金合同》；
- 4、《浙商智多金稳健一年持有期混合型证券投资基金托管协议》；
- 5、基金管理人业务资格批件和营业执照；
- 6、报告期内基金管理人在规定报刊上披露的各项公告；
- 7、中国证监会要求的其他文件。

9.2 存放地点

上海市浦东新区陆家嘴西路 99 号万向大厦 10 楼

9.3 查阅方式

投资者可于本基金管理人办公时间预约查阅，或登录基金管理人网站 www.zsfund.com 查阅，还可拨打基金管理人客户服务中心电话：400-067-9908/021-60359000 查询相关信息。

浙商基金管理有限公司

2022 年 1 月 21 日