

浙商智选价值混合型证券投资基金 2021 年年度报告

2021 年 12 月 31 日

基金管理人：浙商基金管理有限公司

基金托管人：招商银行股份有限公司

送出日期：2022 年 3 月 31 日

§ 1 重要提示及目录

1.1 重要提示

基金管理人的董事会、董事保证本报告所载资料不存在虚假记载、误导性陈述或重大遗漏，并对其内容的真实性、准确性和完整性承担个别及连带的法律责任。本年度报告已经三分之二以上独立董事签字同意，并由董事长签发。

基金托管人招商银行股份有限公司根据本基金合同规定，于 2022 年 3 月 30 日复核了本报告中的财务指标、净值表现、利润分配情况、财务会计报告、投资组合报告等内容，保证复核内容不存在虚假记载、误导性陈述或者重大遗漏。

基金管理人承诺以诚实信用、勤勉尽责的原则管理和运用基金资产，但不保证基金一定盈利。基金的过往业绩并不代表其未来表现。投资有风险，投资者在作出投资决策前应仔细阅读本基金的招募说明书及其更新。

毕马威华振会计师事务所为本基金出具了无保留意见的审计报告。

本报告期自 2021 年 4 月 16 日（基金合同生效日）起至 2021 年 12 月 31 日止。

1.2 目录

§ 1 重要提示及目录	2
1.1 重要提示.....	2
1.2 目录.....	3
§2 基金简介	5
2.1 基金基本情况.....	5
2.2 基金产品说明.....	5
2.3 基金管理人和基金托管人.....	5
2.4 信息披露方式.....	6
2.5 其他相关资料.....	6
§ 3 主要财务指标、基金净值表现及利润分配情况	7
3.1 主要会计数据和财务指标.....	7
3.2 基金净值表现.....	7
3.3 其他指标.....	10
3.4 过去三年基金的利润分配情况.....	10
§4 管理人报告	11
4.1 基金管理人及基金经理情况.....	11
4.2 管理人对报告期内本基金运作合规守信情况的说明.....	12
4.3 管理人对报告期内公平交易情况的专项说明.....	12
4.4 管理人对报告期内基金的投资策略和业绩表现的说明.....	13
4.5 管理人对宏观经济、证券市场及行业走势的简要展望.....	13
4.6 管理人内部有关本基金的监察稽核工作情况.....	14
4.7 管理人对报告期内基金估值程序等事项的说明.....	14
4.8 管理人对报告期内基金利润分配情况的说明.....	14
4.9 报告期内管理人对本基金持有人数或基金资产净值预警情形的说明.....	15
§5 托管人报告	16
5.1 报告期内本基金托管人合规守信情况声明.....	16
5.2 托管人对报告期内本基金投资运作合规守信、净值计算、利润分配等情况的说明.....	16
5.3 托管人对本年度报告中财务信息等内容的真实、准确和完整发表意见.....	16
§6 审计报告	17
6.1 审计报告基本信息.....	17
6.2 审计报告的基本内容.....	17
§7 年度财务报表	20
7.1 资产负债表.....	20
7.2 利润表.....	21
7.3 所有者权益（基金净值）变动表.....	22
7.4 报表附注.....	23
§8 投资组合报告	55
8.1 期末基金资产组合情况.....	55
8.2 期末按行业分类的股票投资组合.....	55
8.3 期末按公允价值占基金资产净值比例大小排序的所有股票投资明细.....	56
8.4 报告期内股票投资组合的重大变动.....	58
8.5 期末按债券品种分类的债券投资组合.....	60
8.6 期末按公允价值占基金资产净值比例大小排序的前五名债券投资明细.....	60

8.7 期末按公允价值占基金资产净值比例大小排序的所有资产支持证券投资明细	60
8.8 报告期末按公允价值占基金资产净值比例大小排序的前五名贵金属投资明细	60
8.9 期末按公允价值占基金资产净值比例大小排序的前五名权证投资明细	61
8.10 报告期末本基金投资的股指期货交易情况说明	61
8.11 报告期末本基金投资的国债期货交易情况说明	61
8.12 投资组合报告附注	61
§ 9 基金份额持有人信息	63
9.1 期末基金份额持有人户数及持有人结构	63
9.2 期末基金管理人的从业人员持有本基金的情况	63
9.3 期末基金管理人的从业人员持有本开放式基金份额总量区间的情况	63
9.4 期末兼任私募资产管理计划投资经理的基金经理本人及其直系亲属持有本人管理的产品情况	64
§ 10 开放式基金份额变动	65
§ 11 重大事件揭示	66
11.1 基金份额持有人大会决议	66
11.2 基金管理人、基金托管人的专门基金托管部门的重大人事变动	66
11.3 涉及基金管理人、基金财产、基金托管业务的诉讼	66
11.4 基金投资策略的改变	66
11.5 为基金进行审计的会计师事务所情况	66
11.6 管理人、托管人及其高级管理人员受稽查或处罚等情况	66
11.7 基金租用证券公司交易单元的有关情况	66
11.8 其他重大事件	68
§ 12 影响投资者决策的其他重要信息	70
12.1 报告期内单一投资者持有基金份额比例达到或超过 20% 的情况	70
12.2 影响投资者决策的其他重要信息	70
§ 13 备查文件目录	71
13.1 备查文件目录	71
13.2 存放地点	71
13.3 查阅方式	71

§ 2 基金简介

2.1 基金基本情况

基金名称	浙商智选价值混合型证券投资基金	
基金简称	浙商智选价值混合	
场内简称	-	
基金主代码	010381	
基金运作方式	契约型开放式	
基金合同生效日	2021 年 4 月 16 日	
基金管理人	浙商基金管理有限公司	
基金托管人	招商银行股份有限公司	
报告期末基金份额总额	239,237,261.65 份	
基金合同存续期	-	
基金份额上市的证券交易所	-	
上市日期	-	
下属分级基金的基金简称:	浙商智选价值混合 A	浙商智选价值混合 C
下属分级基金的场内简称:	-	-
下属分级基金的交易代码:	010381	010382
报告期末下属分级基金的份额总额	203,714,697.88 份	35,522,563.77 份

2.2 基金产品说明

投资目标	本基金主要投资于优质上市公司，基于浙商基金智能投研系统，以基本面分析为立足点，引入智能化和数量化工具为持有人创造高夏普比率的收益，实现基金资产长期稳健的增值。	
投资策略	大类资产配置策略、股票投资策略、债券投资策略、资产支持证券投资策略、可转债投资策略、信用衍生品投资策略、股指期货、国债期货、股票期权投资策略、参与融资业务的投资策略。	
业绩比较基准	沪深 300 指数收益率×50%+恒生指数收益率×30%+中债综合指数收益率×20%	
风险收益特征	本基金为混合型基金，其预期风险和预期收益高于债券型基金、货币市场基金，但低于股票型基金。本基金将投资于港股通标的股票，需面临港股通机制下因投资环境、投资标的、市场制度以及交易规则等差异带来的特有风险。	
	浙商智选价值混合 A	浙商智选价值混合 C
下属分级基金的风险收益特征	-	-

2.3 基金管理人和基金托管人

项目	基金管理人	基金托管人
名称	浙商基金管理有限公司	招商银行股份有限公司

信息披露负责人	姓名	郭乐琦	张燕
	联系电话	021-60350812	0755-83199084
	电子邮箱	guoleqi@zsfund.com	yan_zhang@cmbchina.com
客户服务电话		4000-679-908/021-60359000	95555
传真		0571-28191919	0755-83195201
注册地址		浙江省杭州市下城区环城北路 208 号 1801 室	深圳市深南大道 7088 号招商银行大厦
办公地址		上海市浦东新区陆家嘴西路 99 号万向大厦 10 楼	深圳市深南大道 7088 号招商银行大厦
邮政编码		310012	518040
法定代表人		肖风	缪建民

2.4 信息披露方式

本基金选定的信息披露报纸名称	《中国证券报》
登载基金年度报告正文的管理人互联网网址	http://www.zsfund.com
基金年度报告备置地点	基金管理人和基金托管人的住所

2.5 其他相关资料

项目	名称	办公地址
会计师事务所	毕马威华振会计师事务所(特殊普通合伙)	上海市静安区南京西路 1266 号恒隆广场 2 幢 25 楼
注册登记机构	浙商基金管理有限公司	上海市浦东新区陆家嘴西路 99 号万向大厦 10 楼

§ 3 主要财务指标、基金净值表现及利润分配情况

3.1 主要会计数据和财务指标

金额单位：人民币元

3.1.1 期间数据和指标	2021年4月16日(基金合同生效日)-2021年12月31日		2020年		2019年	
	浙商智选价值混合 A	浙商智选价值混合 C	浙商智选价值混合 A	浙商智选价值混合 C	浙商智选价值混合 A	浙商智选价值混合 C
本期已实现收益	18,341,873.32	2,477,286.37	-	-	-	-
本期利润	12,074,509.28	-1,700,264.16	-	-	-	-
加权平均基金份额本期利润	0.0521	-0.0448	-	-	-	-
本期加权平均净值利润率	4.98%	-4.26%	-	-	-	-
本期基金份额净值增长率	7.68%	7.30%	-	-	-	-
3.1.2 期末数据和指标	2021年末		2020年末		2019年末	
期末可供分配利润	13,873,119.87	2,309,902.49	-	-	-	-
期末可供分配基金份额利润	0.0681	0.0650	-	-	-	-
期末基金资产净值	217,587,817.75	37,832,466.26	-	-	-	-
期末基金份额净值	1.0681	1.0650	-	-	-	-
3.1.3 累计期末指标	2021年末		2020年末		2019年末	
基金份额累计净值增长率	7.68%	7.30%	-	-	-	-

3.2 基金净值表现

3.2.1 基金份额净值增长率及其与同期业绩比较基准收益率的比较

浙商智选价值混合 A

阶段	份额净值增长率①	份额净值增长率标准差②	业绩比较基准收益率③	业绩比较基准收益率标准差④	①-③	②-④
过去三个月	-3.94%	1.15%	-0.52%	0.62%	-3.42%	0.53%
过去六个月	10.29%	1.42%	-8.20%	0.82%	18.49%	0.60%
自基金合同	7.68%	1.21%	-5.53%	0.78%	13.21%	0.43%

生效起至今						
-------	--	--	--	--	--	--

浙商智选价值混合 C

阶段	份额净值增长率①	份额净值增长率标准差②	业绩比较基准收益率③	业绩比较基准收益率标准差④	①-③	②-④
过去三个月	-4.07%	1.15%	-0.52%	0.62%	-3.55%	0.53%
过去六个月	10.01%	1.42%	-8.20%	0.82%	18.21%	0.60%
自基金合同生效起至今	7.30%	1.21%	-5.53%	0.78%	12.83%	0.43%

3.2.2 自基金合同生效以来基金份额累计净值增长率变动及其与同期业绩比较基准收益率变动的比较

A级基金份额累计净值增长率与同期业绩比较基准收益率的历史走势对比图

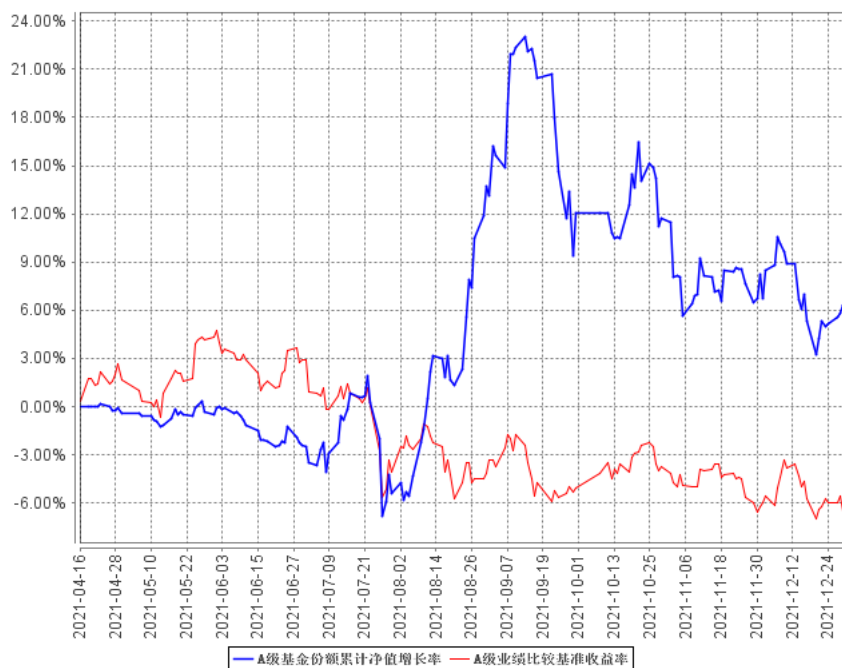

B级基金份额累计净值增长率与同期业绩比较基准收益率的历史走势对比图

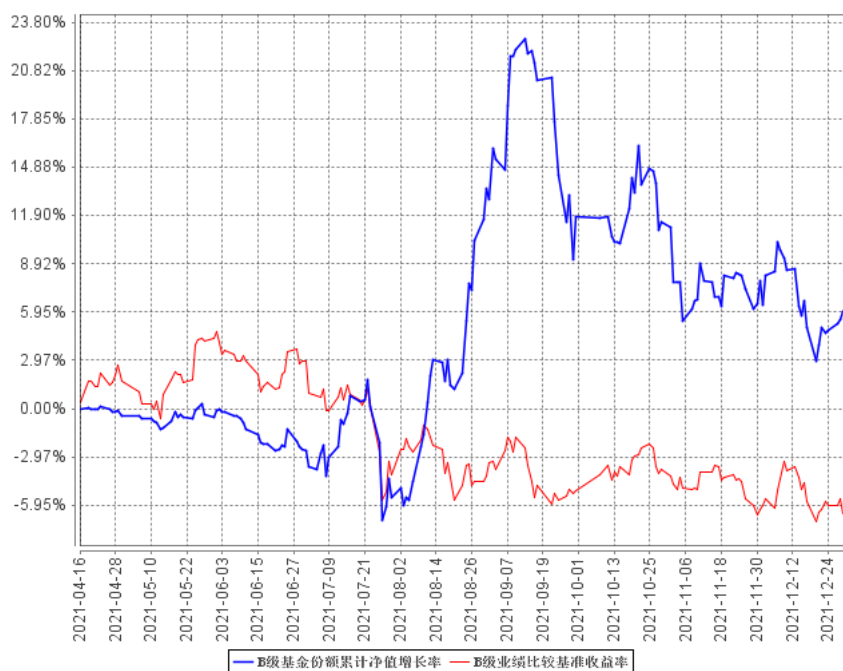

注：1. 本基金基金合同生效日为 2021 年 4 月 16 日，基金合同生效日至本报告期末，本基金生效时间未满一年。

2. 本基金建仓期为 6 个月，从 2021 年 4 月 16 日至 2021 年 10 月 15 日，建仓期结束时各项资产配置比例均符合基金合同约定。

3.2.3 自基金合同生效以来基金每年净值增长率及其与同期业绩比较基准收益率的比较

A级自基金合同生效以来基金每年净值增长率及其与同期业绩比较基准收益率的对比图

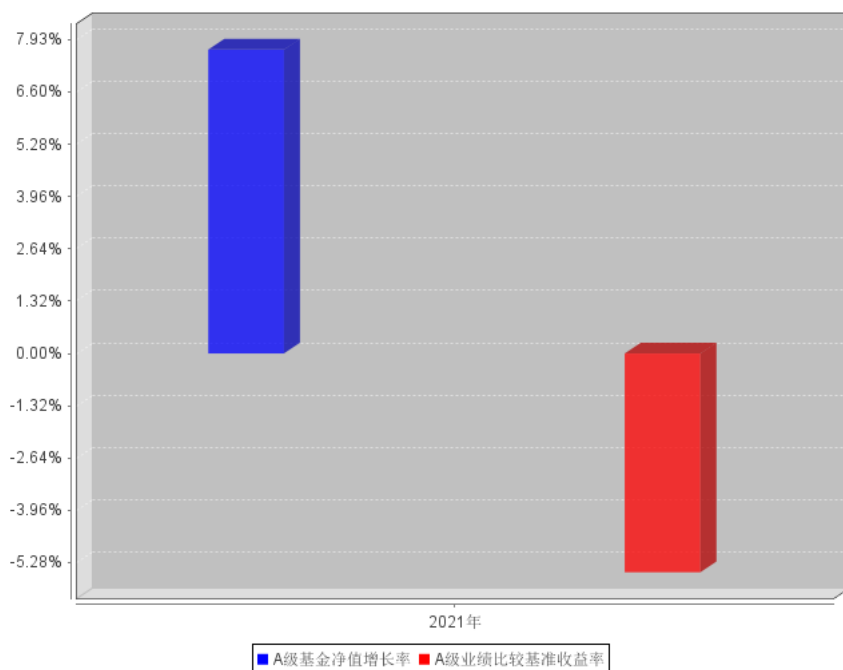

B级自基金合同生效以来基金每年净值增长率及其与同期业绩比较基准收益率的对比图

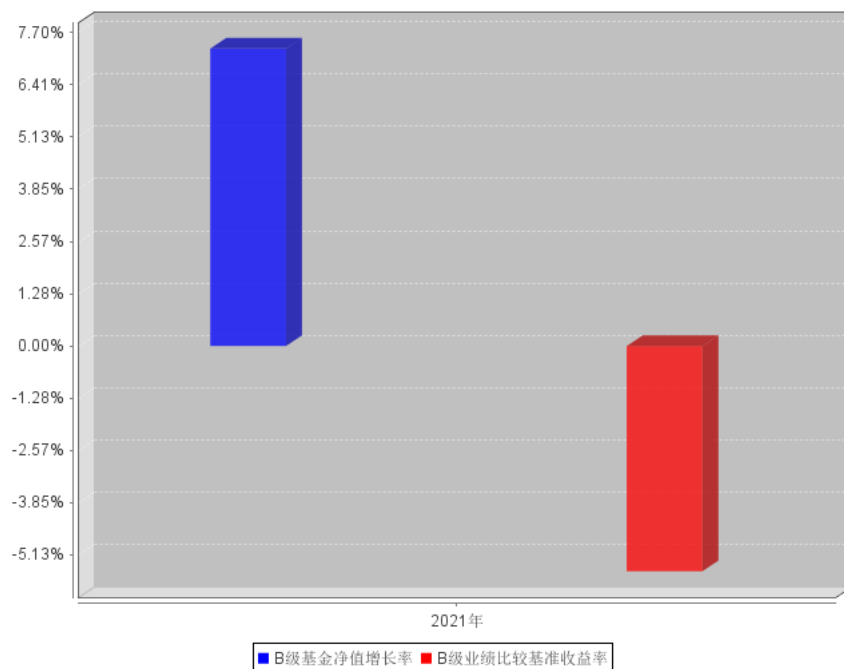

3.3 其他指标

3.4 过去三年基金的利润分配情况

单位：人民币元

浙商智选价值混合 A					
年度	每10份基金份额分红数	现金形式发放总额	再投资形式发放总额	年度利润分配合计	备注
2021	0.0848	1,183,248.26	546,595.58	1,729,843.84	
合计	0.0848	1,183,248.26	546,595.58	1,729,843.84	

单位：人民币元

浙商智选价值混合 C					
年度	每10份基金份额分红数	现金形式发放总额	再投资形式发放总额	年度利润分配合计	备注
2021	0.0777	259,227.80	20,312.33	279,540.13	
合计	0.0777	259,227.80	20,312.33	279,540.13	

§ 4 管理人报告

4.1 基金管理人及基金经理情况

4.1.1 基金管理人及其管理基金的经验

浙商基金管理有限公司经中国证券监督管理委员会(证监许可[2010]1312号)批准,于2010年10月21日成立。公司目前股东为民生人寿保险股份有限公司(出资15000万)、浙商证券股份有限公司(出资7500万)、养生堂有限公司(出资7500万),公司注册资本3亿元人民币。注册地为浙江省杭州市。

截至2021年12月31日,浙商基金共管理四十二只开放式基金——浙商聚潮产业成长混合型证券投资基金、浙商聚潮新思维混合型证券投资基金、浙商日添利货币市场基金、浙商惠享纯债债券型证券投资基金、浙商惠丰定期开放债券型证券投资基金、浙商惠利纯债债券型证券投资基金、浙商惠裕纯债债券型证券投资基金、浙商惠南纯债债券型证券投资基金、浙商日添金货币市场基金、浙商大数据智选消费灵活配置混合型证券投资基金、浙商聚盈纯债债券型证券投资基金、浙商全景消费混合型证券投资基金、浙商沪深300指数增强型证券投资基金(LOF)、浙商丰利增强债券型证券投资基金、浙商兴永纯债三个月定期开放债券型发起式证券投资基金、浙商中证500指数增强型证券投资基金、浙商沪港深精选混合型证券投资基金、浙商智能行业优选混合型发起式证券投资基金、浙商港股通中华交易服务预期高股息指数增强型证券投资基金、浙商惠盈纯债债券型证券投资基金、浙商丰顺纯债债券型证券投资基金、浙商丰裕纯债债券型证券投资基金、浙商惠泉3个月定期开放债券型证券投资基金、浙商惠睿纯债债券型证券投资基金、浙商惠民纯债债券型证券投资基金、浙商智多兴稳健回报一年持有期混合型证券投资基金、浙商智多宝稳健一年持有期混合型证券投资基金、浙商中短债债券型证券投资基金、浙商惠隆39个月定期开放债券型证券投资基金、浙商科技创新一个月滚动持有混合型证券投资基金、浙商中债1-5年政策性金融债指数证券投资基金、浙商智选领航三年持有期混合型证券投资基金、浙商智多益稳健一年持有期混合型证券投资基金、浙商智选经济动能混合型证券投资基金、浙商智选食品饮料股票型发起式证券投资基金、浙商智选家居股票型发起式证券投资基金、浙商创业板指数增强型发起式证券投资基金、浙商智选价值混合型证券投资基金、浙商智多金稳健一年持有期混合型证券投资基金、浙商智多享稳健混合型发起式证券投资基金、浙商智选先锋一年持有期混合型证券投资基金、浙商兴盛一年定期开放债券型发起式证券投资基金。

4.1.2 基金经理(或基金经理小组)及基金经理助理简介

姓名	职务	任本基金的基金经理(助理)期限	证券从业年限	说明
----	----	-----------------	--------	----

		任职日期	离任日期		
贾腾	本基金的基金经理，公司智能权益投资部门副总经理	2021 年 4 月 16 日	-	8	贾腾先生，复旦大学国际商务硕士。曾任博时基金管理有限公司研究员。

4.1.3 期末兼任私募资产管理计划投资经理的基金经理同时管理的产品情况

注：本报告期本基金不存在基金经理兼任私募资产管理计划投资经理的情况。

4.1.4 基金经理薪酬机制

无

4.2 管理人对报告期内本基金运作合规守信情况的说明

本报告期内，基金管理人严格遵守《证券投资基金法》及其他相关法律法规、证监会规定和基金合同的约定，本着诚实信用、勤勉尽责的原则管理和运用基金资产，在严格控制风险的前提下，为基金份额持有人谋求最大利益。本报告期内，基金运作整体合法合规，无损害基金份额持有人利益的行为。

4.3 管理人对报告期内公平交易情况的专项说明

4.3.1 公平交易制度和控制方法

为了规范公平交易行为，保护投资者合法权益，根据《中华人民共和国证券投资基金法》、《证券投资基金管理公司管理办法》、《证券投资基金管理公司公平交易制度指导意见》等法律法规规定，本公司制定了相应的公平交易制度。在投资决策层面，本公司实行投资决策委员会领导下的投资组合经理负责制，对不同类别的投资组合分别管理、独立决策；在交易层面，实行集中交易制度，建立了公平的交易分配制度，确保各投资组合享有公平的交易执行机会，严禁在不同投资组合之间进行利益输送；在监控和评估层面，本公司金融工程小组将每日审查当天的投资交易，对不同投资组合在交易所公开竞价交易中同日同向交易的交易时机和交易价差进行监控，同时对不同投资组合临近交易日的同向交易和反向交易的交易时机和交易价差进行分析。

4.3.2 公平交易制度的执行情况

本报告期内，本基金未发生违反公平交易制度的行为。

4.3.2.1 增加执行的基金经理公平交易制度执行情况及公平交易管理情况

无

4.3.3 异常交易行为的专项说明

本报告期内未发现异常交易行为。

公司旗下管理的各投资组合在交易所公开竞价同日反向交易的控制方面，未出现成交较少的单边交易量超过该证券当日成交量 5%的情况，亦未受到监管机构的相关调查。

4.4 管理人对报告期内基金的投资策略和业绩表现的说明

4.4.1 报告期内基金投资策略和运作分析

报告期内本基金主要投资品种为 A 股和港股。A 股方面，我们较多配置了化工、银行、交运、轻工等行业；风格方面，我们一如既往的较多暴露了高盈利能力、低估值等因子。港股方面，我们主要自下而上选择配置了竞争力较强的消费服务、交通运输、原材料等行业的优质公司。

4.4.2 报告期内基金的业绩表现

截至本报告期末浙商智选价值混合 A 基金份额净值为 1.0681 元，本报告期基金份额净值增长率为 7.68%；截至本报告期末浙商智选价值混合 C 基金份额净值为 1.0650 元，本报告期基金份额净值增长率为 7.30%；同期业绩比较基准收益率为-5.53%。

4.5 管理人对宏观经济、证券市场及行业走势的简要展望

四季度，国内经济运行出现了短暂的压力，但在中央经济工作会议“稳字当头”的定调下，我们认为四季度的经济下行压力并不能线性外推，22 年经济的韧性仍在。一方面来源于海外生活资料补库存、生产资料开始上行拉动下的出口部门持续景气，并带动制造业投资。居民收入已经出现回升，倘若疫情不再反复，居民的消费场景和消费意愿都将有所好转，消费也有见底回升的机会。另一方面则来源于更加积极的货币财政政策，21 年对经济拖累较大的地产基建大概率有所修复。

展望 22 年，我们认为通胀仍然是值得关注的要点。包括中国在内的全球制造业及上游资本开支在持续长达 10 年的低迷之后，很多行业的产能利用率已经达到了触发价格弹性的阈值，而双碳政策进一步为产能的扩张设定了天花板，而需求或多或少都还将有持续的增长，一旦新一轮资本开支上行周期开启，需求还有更大上行的机会。我们倾向于认为通胀大概率不是暂时的，在未来数年之内可能出现系统性的抬升，2021 年我们看到的通胀上行可能只是“序曲”，诸多生产要素的价格都将持续上升。在通胀的掣肘下，利率水平也有上行风险。

A 股方面，基于 Fed 模型的股债性价比显示权益资产显著占优，权益资产大幅下跌的风险并不大。但板换和风格的分化极大，低估红利类资产处于历史上显著低估的水平，而成长赛道类资产估值昂贵，潜在通胀上行的掣肘也可能通过利率的传导体现在市场风格上。港股方面，21 年受到产业政策影响及海外货币收缩的预期港股出现较大幅度下跌，但风险大幅释放以后我们仍看好港股后续的表现。基本面而言无论是稳增长政策的托底还是产业政策的逆风逐渐退却，胜率都逐步开始提升；当前估值也十分具有吸引力，赔率极高。无论 A 股还是港股，投资策略上我们会一如既往的坚持偏向价值的投资风格，组合投资标的兼顾“物美”与“价廉”，力求在长跑中取胜。

4.6 管理人内部有关本基金的监察稽核工作情况

报告期内，本基金管理人监察稽核工作重点是加强基金投资交易的风险控制，保证本基金投资运作的合法合规性。通过加大日常业务检查力度，对公司投研、营销、运作等业务进行专项检查，开展员工行为合规检查，进行投资研究、销售等业务的合规培训，来增强员工合规意识，促进公司业务的合规运作。

报告期内，本基金管理人所管理的基金整体运作合法合规，保障了基金份额持有人利益。本基金管理人将继续以风险控制为核心，提高监察稽核工作的科学性和有效性，切实保障基金安全、合规运作。

4.7 管理人对报告期内基金估值程序等事项的说明

报告期内，本基金管理人严格按照中国证监会相关规定和基金合同关于估值的约定，对基金所持有的投资品种进行估值，本基金托管人根据法律法规要求履行估值及净值计算的复核责任，会计师事务所在估值调整导致基金资产净值的变化在 0.25%以上时对所采用的相关估值模型、假设及参数的适当性发表审核意见并出具报告。本基金管理人为了确保估值工作的合规开展，建立了负责估值工作的估值委员会，并制订了相关制度及流程。估值委员会主要负责基金估值相关工作的评估、决策、执行和监督，确保基金估值的公允与合理。公司估值委员会成员中不包括基金经理。报告期内，参与估值流程各方之间无重大利益冲突。

4.8 管理人对报告期内基金利润分配情况的说明

本基金本报告期内共进行利润分配 1 次。

4.9 报告期内管理人对本基金持有人数或基金资产净值预警情形的说明

本报告期内不存在对本基金持有人数或基金资产净值预警的情形。

§ 5 托管人报告

5.1 报告期内本基金托管人遵规守信情况声明

托管人声明：

招商银行具备完善的公司治理结构、内部稽核监控制度和风险控制制度，我行在履行托管职责中，严格遵守有关法律法规、托管协议的规定，尽职尽责地履行托管义务并安全保管托管资产。

5.2 托管人对报告期内本基金投资运作遵规守信、净值计算、利润分配等情况的说明

招商银行根据法律法规、托管协议约定的投资监督条款，对托管产品的投资行为进行监督，并根据监管要求履行报告义务。

招商银行按照托管协议约定的统一记账方法和会计处理原则，独立地设置、登录和保管本产品的全套账册，进行会计核算和资产估值并与管理人建立对账机制。

本年度报告中利润分配情况真实、准确。

5.3 托管人对本年度报告中财务信息等内容的真实、准确和完整发表意见

本年度报告中财务指标、净值表现、财务会计报告、投资组合报告内容真实、准确，不存在虚假记载、误导性陈述或者重大遗漏。

§ 6 审计报告

6.1 审计报告基本信息

财务报表是否经过审计	是
审计意见类型	标准无保留意见
审计报告编号	毕马威华振审字第 2202683 号

6.2 审计报告的基本内容

审计报告标题	审计报告
审计报告收件人	浙商智选价值混合型证券投资基金全体基金份额持有人
审计意见	<p>我们审计了后附的浙商智选价值混合型证券投资基金（以下简称“浙商智选价值混合基金”）财务报表，包括 2021 年 12 月 31 日的资产负债表、自 2021 年 4 月 16 日（基金合同生效日）至 2021 年 12 月 31 日止期间的利润表、所有者权益（基金净值）变动表以及相关财务报表附注。</p> <p>我们认为，后附的财务报表在所有重大方面按照中华人民共和国财政部颁布的企业会计准则、在财务报表附注 7.4.2 中所列示的中国证券监督管理委员会（以下简称“中国证监会”）和中国证券投资基金业协会发布的有关基金行业实务操作的规定编制，公允反映了浙商智选价值混合基金 2021 年 12 月 31 日的财务状况以及自 2021 年 4 月 16 日（基金合同生效日）至 2021 年 12 月 31 日止期间的经营成果和基金净值变动情况。</p>
形成审计意见的基础	<p>我们按照中国注册会计师审计准则（以下简称“审计准则”）的规定执行了审计工作。审计报告的“注册会计师对财务报表审计的责任”部分进一步阐述了我们在这些准则下的责任。按照中国注册会计师职业道德守则，我们独立于浙商智选价值混合基金，并履行了职业道德方面的其他责任。我们相信，我们获取的审计证据是充分、适当的，为发表审计意见提供了基础。</p>
强调事项	无
其他事项	无
其他信息	<p>浙商智选价值混合基金管理人浙商基金管理有限公司（以下简称“基金管理人”）管理层对其他信息负责。其他信息包括浙商智选价值混合基金 2021 年年度报告中涵盖的信息，但不包括财务报表和我们的审计报告。</p> <p>我们对财务报表发表的审计意见不涵盖其他信息，我们也不对其他信息发表任何形式的鉴证结论。</p> <p>结合我们对财务报表的审计，我们的责任是阅读其他信息，在此过程中，考虑其他信息是否与财务报表或我们在审计过程中了解到的情况存在重大不一致或者似乎存在重大错报。</p> <p>基于我们已执行的工作，如果我们确定其他信息存在重大错报，我们应当报告该事实。在这方面，我们无任何事项需要报告。</p>

<p>管理层和治理层对财务报表的责任</p>	<p>浙商智选价值混合基金管理人管理层负责按照中华人民共和国财政部颁布的企业会计准则及财务报表附注 7.4.2 中所列示的中国证监会和中国证券投资基金业协会发布的有关基金行业实务操作的规定编制财务报表，使其实现公允反映，并设计、执行和维护必要的内部控制，以使财务报表不存在由于舞弊或错误导致的重大错报。</p> <p>在编制财务报表时，浙商智选价值混合基金管理人管理层负责评估浙商智选价值混合基金的持续经营能力，披露与持续经营相关的事项（如适用），并运用持续经营假设，除非浙商智选价值混合基金计划进行清算、终止运营或别无其他现实的选择。</p> <p>浙商智选价值混合基金管理人治理层负责监督浙商智选价值混合基金的财务报告过程。</p>
<p>注册会计师对财务报表审计的责任</p>	<p>我们的目标是对财务报表整体是否不存在由于舞弊或错误导致的重大错报获取合理保证，并出具包含审计意见的审计报告。合理保证是高水平的保证，但并不能保证按照审计准则执行的审计在某一重大错报存在时总能发现。错报可能由于舞弊或错误导致，如果合理预期错报单独或汇总起来可能影响财务报表使用者依据财务报表作出的经济决策，则通常认为错报是重大的。</p> <p>在按照审计准则执行审计工作的过程中，我们运用职业判断，并保持职业怀疑。同时，我们也执行以下工作：</p> <p>(1) 识别和评估由于舞弊或错误导致的财务报表重大错报风险，设计和实施审计程序以应对这些风险，并获取充分、适当的审计证据，作为发表审计意见的基础。由于舞弊可能涉及串通、伪造、故意遗漏、虚假陈述或凌驾于内部控制之上，未能发现由于舞弊导致的重大错报的风险高于未能发现由于错误导致的重大错报的风险。</p> <p>(2) 了解与审计相关的内部控制，以设计恰当的审计程序，但目的并非对内部控制的有效性发表意见。</p> <p>(3) 评价基金管理人管理层选用会计政策的恰当性和作出会计估计及相关披露的合理性。</p> <p>(4) 对基金管理人管理层使用持续经营假设的恰当性得出结论。同</p>

	<p>时，根据获取的审计证据，就可能导致对浙商智选价值混合基金持续经营能力产生重大疑虑的事项或情况是否存在重大不确定性得出结论。如果我们得出结论认为存在重大不确定性，审计准则要求我们在审计报告中提请报表使用者注意财务报表中的相关披露；如果披露不充分，我们应当发表非无保留意见。我们的结论基于截至审计报告日可获得的信息。然而，未来的事项或情况可能导致浙商智选价值混合基金不能持续经营。</p> <p>(5) 评价财务报表的总体列报(包括披露)、结构和内容，并评价财务报表是否公允反映相关交易和事项。</p> <p>我们与基金管理人治理层就计划的审计范围、时间安排和重大审计发现等事项进行沟通，包括沟通我们在审计中识别出的值得关注的内部控制缺陷。</p>
会计师事务所的名称	毕马威华振会计师事务所(特殊普通合伙)
注册会计师的姓名	张楠 叶凯韵
会计师事务所的地址	上海市静安区南京西路 1266 号恒隆广场 2 幢 25 楼
审计报告日期	2022 年 3 月 29 日

§ 7 年度财务报表

7.1 资产负债表

会计主体：浙商智选价值混合型证券投资基金

报告截止日：2021 年 12 月 31 日

单位：人民币元

资产	附注号	本期末 2021 年 12 月 31 日	上年度末 2020 年 12 月 31 日
资产：			
银行存款	7.4.7.1	15,257,225.63	-
结算备付金		68,807.28	-
存出保证金		58,961.17	-
交易性金融资产	7.4.7.2	241,855,472.35	-
其中：股票投资		236,853,972.35	-
基金投资		-	-
债券投资		5,001,500.00	-
资产支持证券投资		-	-
贵金属投资		-	-
衍生金融资产	7.4.7.3	-	-
买入返售金融资产	7.4.7.4	-	-
应收证券清算款		72,143.51	-
应收利息	7.4.7.5	83,799.52	-
应收股利		-	-
应收申购款		64,105.64	-
递延所得税资产		-	-
其他资产	7.4.7.6	-	-
资产总计		257,460,515.10	-
负债和所有者权益	附注号	本期末 2021 年 12 月 31 日	上年度末 2020 年 12 月 31 日
负 债：			
短期借款		-	-
交易性金融负债		-	-
衍生金融负债	7.4.7.3	-	-
卖出回购金融资产款		-	-
应付证券清算款		12.40	-
应付赎回款		1,415,209.64	-
应付管理人报酬		331,984.70	-
应付托管费		55,330.80	-
应付销售服务费		16,707.93	-
应付交易费用	7.4.7.7	75,635.09	-
应交税费		-	-
应付利息		-	-

应付利润		-	-
递延所得税负债		-	-
其他负债	7.4.7.8	145,350.53	-
负债合计		2,040,231.09	-
所有者权益：			
实收基金	7.4.7.9	239,237,261.65	-
未分配利润	7.4.7.10	16,183,022.36	-
所有者权益合计		255,420,284.01	-
负债和所有者权益总计		257,460,515.10	-

注：报告截止日 2021 年 12 月 31 日，基金份额总额 239,237,261.65 份，其中浙商智选价值混合 A 基金份额净值 1.0681 元，份额总额 203,714,697.88 份；浙商智选价值混合 C 基金份额净值 1.0650 元，份额总额 35,522,563.77 份；

7.2 利润表

会计主体：浙商智选价值混合型证券投资基金

本报告期：2021 年 4 月 16 日(基金合同生效日)至 2021 年 12 月 31 日

单位：人民币元

项目	附注号	本期 2021 年 4 月 16 日(基金 合同生效日)至 2021 年 12 月 31 日	上年度可比期间 2020 年 1 月 1 日至 2020 年 12 月 31 日
一、收入		15,142,459.81	-
1.利息收入		445,408.23	-
其中：存款利息收入	7.4.7.11	149,574.87	-
债券利息收入		49,364.75	-
资产支持证券利息收入		-	-
买入返售金融资产收入		246,468.61	-
证券出借利息收入		-	-
其他利息收入		-	-
2.投资收益（损失以“-”填列）		24,644,141.66	-
其中：股票投资收益	7.4.7.12	22,008,833.52	-
基金投资收益		-	-
债券投资收益	7.4.7.13	159,153.78	-
资产支持证券投资收益	7.4.7.13.5	-	-
贵金属投资收益	7.4.7.14	-	-
衍生工具收益	7.4.7.15	-	-
股利收益	7.4.7.16	2,476,154.36	-
3.公允价值变动收益（损失以“-”号填列）	7.4.7.17	-10,444,914.57	-
4.汇兑收益（损失以“-”号填		-	-

列)			
5.其他收入（损失以“-”号填列）	7.4.7.18	497,824.49	-
减：二、费用		4,768,214.69	-
1. 管理人报酬	7.4.10.2.1	3,026,244.41	-
2. 托管费	7.4.10.2.2	504,374.14	-
3. 销售服务费	7.4.10.2.3	144,110.70	-
4. 交易费用	7.4.7.19	936,633.64	-
5. 利息支出		352.19	-
其中：卖出回购金融资产支出		352.19	-
6. 税金及附加		14.77	-
7. 其他费用	7.4.7.20	156,484.84	-
三、利润总额（亏损总额以“-”号填列）		10,374,245.12	-
减：所得税费用		-	-
四、净利润（净亏损以“-”号填列）		10,374,245.12	-

7.3 所有者权益（基金净值）变动表

会计主体：浙商智选价值混合型证券投资基金

本报告期：2021 年 4 月 16 日(基金合同生效日)至 2021 年 12 月 31 日

单位：人民币元

项目	本期 2021 年 4 月 16 日(基金合同生效日)至 2021 年 12 月 31 日		
	实收基金	未分配利润	所有者权益合计
一、期初所有者权益（基金净值）	284,962,064.82	-	284,962,064.82
二、本期经营活动产生的基金净值变动数（本期利润）	-	10,374,245.12	10,374,245.12
三、本期基金份额交易产生的基金净值变动数（净值减少以“-”号填列）	-45,724,803.17	7,818,161.21	-37,906,641.96
其中：1. 基金申购款	151,380,685.18	28,587,886.39	179,968,571.57
2. 基金赎回款	-197,105,488.35	-20,769,725.18	-217,875,213.53
四、本期向基金份额持有人分配利润产生的基金净值变动（净值减少以	-	-2,009,383.97	-2,009,383.97

“-”号填列)			
五、期末所有者权益(基金净值)	239,237,261.65	16,183,022.36	255,420,284.01
项目	上年度可比期间 2020年1月1日至2020年12月31日		
	实收基金	未分配利润	所有者权益合计
一、期初所有者权益(基金净值)	-	-	-
二、本期经营活动产生的基金净值变动数(本期利润)	-	-	-
三、本期基金份额交易产生的基金净值变动数(净值减少以“-”号填列)	-	-	-
其中：1. 基金申购款	-	-	-
2. 基金赎回款	-	-	-
四、本期向基金份额持有人分配利润产生的基金净值变动(净值减少以“-”号填列)	-	-	-
五、期末所有者权益(基金净值)	-	-	-

报表附注为财务报表的组成部分。

本报告 7.1 至 7.4 财务报表由下列负责人签署：

<u>肖风</u>	<u>高远</u>	<u>高远</u>
基金管理人负责人	主管会计工作负责人	会计机构负责人

7.4 报表附注

7.4.1 基金基本情况

浙商智选价值混合型证券投资基金(以下简称“本基金”)经中国证券监督管理委员会(以下简称“中国证监会”)《关于准予浙商智选价值混合型证券投资基金注册的批复》(证监许可[2020]2343号)批准,由浙商基金管理有限公司依照《中华人民共和国证券投资基金法》及其配套法规和《浙商智选价值混合型证券投资基金基金合同》发售,基金合同于2021年4月16日生效。本基金为契约型开放式,存续期限不定期。本基金的基金管理人为浙商基金管理有限公司,基金托

管人为招商银行股份有限公司（以下简称：招商银行）。

本基金于自 2021 年 3 月 24 日至 2021 年 4 月 14 日止期间募集，募集期间净认购资金人民币 284,920,928.76 元，孳生利息人民币 41,136.06 元，募集的有效认购份额及利息结转的基金份额合计 284,962,064.82 份。其中 A 类有效认购资金人民币 247,130,836.11 元，孳生利息人民币 38,899.81 元，折合 247,169,735.92 份本基金 A 类份额；C 类有效认购资金人民币 37,790,092.65 元，孳生利息人民币 2,236.25 元，折合 37,792,328.90 份本基金 C 类份额。上述募集资金已由毕马威华振会计师事务所(特殊普通合伙)验证，并出具了毕马威华振验字第 2100289 号验资报告。

根据《中华人民共和国证券投资基金法》及其配套法规、《浙商智选价值混合型证券投资基金基金合同》和《浙商智选价值混合型证券投资基金招募说明书》的有关规定，本基金的投资范围包括国内依法发行上市的股票（含主板、中小板、创业板及其他中国证监会允许基金投资的股票）、港股通标的股票、股指期货、国债期货、股票期权、债券（包括国债、央行票据、地方政府债、政府支持机构债、政府支持债券、金融债、企业债、公司债、次级债、中期票据、短期融资券、超短期融资券、可转换债券、可交换债券（含可分离交易可转债的纯债部分）等）、资产支持证券、债券回购、银行存款（包括协议存款、定期存款及其他银行存款）、同业存单、货币市场工具及法律法规或中国证监会允许基金投资的证券交易所或银行间市场上交易的凭证类信用衍生品以及其他金融工具，但需符合中国证监会的规定。本基金可参与融资业务。如法律法规或监管机构以后允许基金投资其他品种，本基金可以将其纳入投资范围。本基金投资于股票资产的比例为 50%-95%，其中，投资于港股通标的股票的比例不超过本基金股票资产的 50%；每个交易日日终在扣除股票期权、股指期货和国债期货合约需缴纳的保证金以后，本基金保留的现金或到期日在一年以内的政府债券不低于基金资产净值的 5%，其中现金不包括结算备付金、存出保证金及应收申购款等；股指期货、国债期货、股票期权及其他金融工具的投资比例依照法律法规或监管机构的规定执行。本基金的业绩比较基准为：沪深 300 指数收益率×50%+恒生指数收益率×30%+中债综合指数收益率×20%。

7.4.2 会计报表的编制基础

本基金以持续经营为基础编制财务报表。本财务报表符合中华人民共和国财政部（以下简称“财政部”）颁布的企业会计准则的要求，同时亦按照中国证监会颁布的《证券投资基金信息披露 XBRL 模板第 3 号〈年度和中期报告〉》以及中国证券投资基金业协会于 2012 年 11 月 16 日颁布的《证券投资基金会计核算业务指引》编制财务报表。

7.4.3 遵循企业会计准则及其他有关规定的声明

本财务报表符合财政部颁布的企业会计准则及附注 7.4.2 中所列示的中国证监会和中国证券

投资行业协会发布的有关基金行业实务操作的规定的要求，真实、完整地反映了本基金 2021 年 12 月 31 日的财务状况、自 2021 年 4 月 16 日（基金合同生效日）至 2021 年 12 月 31 日止期间的经营成果和基金净值变动情况。

7.4.4 重要会计政策和会计估计

-

7.4.4.1 会计年度

本基金的会计年度自公历 1 月 1 日起至 12 月 31 日止。本期财务报表的实际编制期间为自 2021 年 4 月 16 日（基金合同生效日）至 2021 年 12 月 31 日止。

7.4.4.2 记账本位币

本基金的记账本位币为人民币，编制财务报表采用的货币为人民币。本基金选定记账本位币的依据是主要业务收支的计价和结算币种。

7.4.4.3 金融资产和金融负债的分类

本基金在初始确认时按取得资产或承担负债的目的，把金融资产和金融负债分为不同类别：以公允价值计量且其变动计入当期损益的金融资产和金融负债、应收款项、持有至到期投资、可供出售金融资产和其他金融负债。本基金现无金融资产分类为持有至到期投资和可供出售金融资产。本基金现无金融负债分类为以公允价值计量且其变动计入当期损益的金融负债。

本基金持有的股票投资和债券投资分类为以公允价值计量且其变动计入当期损益的金融资产。以公允价值计量且其变动计入当期损益的金融资产在资产负债表中以交易性金融资产列示。

7.4.4.4 金融资产和金融负债的初始确认、后续计量和终止确认

金融资产和金融负债在本基金成为相关金融工具合同条款的一方时，于资产负债表内确认。

在初始确认时，金融资产及金融负债均以公允价值计量。对于以公允价值计量且其变动计入当期损益的金融资产或金融负债，相关交易费用直接计入当期损益；对于其他类别的金融资产或金融负债，相关交易费用计入初始确认金额。

初始确认后，金融资产和金融负债的后续计量如下：

-以公允价值计量且其变动计入当期损益的金融资产和金融负债以公允价值计量，公允价值变动形成的利得或损失计入当期损益。

-应收款项以实际利率法按摊余成本计量。

-除以公允价值计量且其变动计入当期损益的金融负债以外的金融负债采用实际利率法按摊余成本进行后续计量。

满足下列条件之一时，本基金终止确认该金融资产：

- 收取该金融资产现金流量的合同权利终止；
- 该金融资产已转移，且本基金将金融资产所有权上几乎所有的风险和报酬转移给转入方；
- 该金融资产已转移，虽然本基金既没有转移也没有保留金融资产所有权上几乎所有的风险和报酬，但是放弃了对该金融资产控制。

金融资产整体转移满足终止确认条件的，本基金将下列两项金额的差额计入当期损益：

- 所转移金融资产的账面价值
- 因转移而收到的对价

金融负债的现时义务全部或部分已经解除的，本基金终止确认该金融负债或其一部分。

7.4.4.5 金融资产和金融负债的估值原则

除特别声明外，本基金按下述原则计量公允价值：

公允价值是指市场参与者在计量日发生的有序交易中，出售一项资产所能收到或者转移一项负债所需支付的价格。

本基金在确定相关金融资产和金融负债的公允价值时，根据《企业会计准则》的规定采用在当前情况下适用并且有足够可利用数据和其他信息支持的估值技术。

存在活跃市场且能够获取相同资产或负债报价的金融工具，在估值日有报价的，除会计准则规定的情况外，将该报价不加调整地应用于该资产或负债的公允价值计量；估值日无报价且最近交易日后未发生影响公允价值计量的重大事件的，采用最近交易日的报价确定公允价值。有充足证据表明估值日或最近交易日的报价不能真实反映公允价值的，对报价进行调整，确定公允价值。与上述金融工具相同，但具有不同特征的，以相同资产或负债的公允价值为基础，并在估值技术中考虑不同特征因素的影响。特征是指对资产出售或使用的限制等，如果该限制是针对资产持有者的，那么在估值技术中不应将该限制作为特征考虑。此外，本基金不考虑因其大量持有相关资产或负债所产生的溢价或折价。

对不存在活跃市场的金融工具，采用在当前情况下适用并且有足够可利用数据和其他信息支持的估值技术确定公允价值。采用估值技术确定公允价值时，优先使用可观察输入值，只有在无法取得相关资产或负债可观察输入值或取得不切实可行的情况下，才可以使用不可观察输入值。

如经济环境发生重大变化或证券发行人发生影响证券价格的重大事件，参考类似投资品种的现行市价及重大变化等因素，对估值进行调整并确定公允价值。

7.4.4.6 金融资产和金融负债的抵销

金融资产和金融负债在资产负债表内分别列示，没有相互抵销。但是，同时满足下列条件的，以相互抵销后的净额在资产负债表内列示：

- 本基金具有抵销已确认金额的法定权利，且该种法定权利是当前可执行的；
- 本基金计划以净额结算，或同时变现该金融资产和清偿该金融负债。

7.4.4.7 实收基金

实收基金为对外发行基金份额所募集的总金额在扣除损益平准金分摊部分后的余额。由于基金份额折算引起的实收基金份额变动于基金份额折算日根据折算前的基金份额数及确定的折算比例计算认列。由于申购和赎回引起的实收基金份额变动分别于基金申购确认日及基金赎回确认日认列。上述申购和赎回分别包括基金转换所引起的转入基金的实收基金增加和转出基金的实收基金减少。

7.4.4.8 损益平准金

损益平准金核算在基金份额发生变动时，申购、赎回、转入、转出及红利再投资等款项中包含的未分配利润和公允价值变动损益，包括已实现损益平准金和未实现损益平准金。已实现损益平准金指根据交易申请日申购或赎回款项中包含的按累计未分配的已实现损益占基金净值比例计算的金额。未实现损益平准金指根据交易申请日申购或赎回款项中包含的按累计未分配的未实现损益占基金净值比例计算的金额。损益平准金于基金申购确认日或基金赎回确认日进行确认和计量，并于会计期末全额转入未分配利润。

7.4.4.9 收入/(损失)的确认和计量

股票投资收益、债券投资收益和衍生工具收益按相关金融资产于处置日成交金额与其成本的差额确认。

股利收益按上市公司宣告的分红派息比例计算的金额扣除应由上市公司代扣代缴的个人所得税后的净额确认。

债券利息收入按债券投资的票面价值与票面利率计算的金额扣除应由发行债券的企业代扣代缴的个人所得税（如适用）后的净额确认，在债券实际持有期内逐日计提。贴息债视同到期一次性还本付息的附息债，根据其发行价、到期价和发行期限按直线法推算内含票面利率后，逐日计提利息收入。如票面利率与实际利率出现重大差异，按实际利率计算利息收入。

利息收入是按借出货币资金的时间和实际利率计算确定。

买入返售金融资产收入按到期应收或实际收到的金额与初始确认金额的差额，在资金实际占用期间内按实际利率法逐日确认，直线法与实际利率法确定的收入差异较小的可采用直线法。

公允价值变动收益核算基金持有的采用公允价值模式计量的以公允价值计量且变动计入当期损益的金融资产、衍生金融资产、以公允价值计量且变动计入当期损益的金融负债等公允价值变动形成的应计入当期损益的利得或损失。

7.4.4.10 费用的确认和计量

本基金的管理人报酬、托管费和销售服务费在费用涵盖期间按基金合同约定的费率和计算方法逐日确认。

本基金的交易费用用于进行股票、债券、权证等交易发生时按照确定的金额确认。

本基金的利息支出按资金的本金和适用利率逐日计提。

卖出回购金融资产利息支出按到期应付或实际支付的金额与初始确认金额的差额，在资金实际占用期间内以实际利率法逐日确认，直线法与实际利率法确定的支出差异较小的可采用直线法。

本基金的其他费用如无需在受益期内预提或分摊，则于发生时直接计入基金损益；如需采用预提或待摊的方法，预提或待摊时计入基金损益。

7.4.4.11 基金的收益分配政策

在符合有关基金分红条件的前提下，本基金每年收益分配次数最少为 1 次，每次收益分配比例不得低于该次可供分配利润的 20%；若《基金合同》生效不满 3 个月可不进行收益分配；本基金收益分配方式分两种：现金分红与红利再投资，投资者可选择现金红利或将现金红利自动转为相应类别的基金份额进行再投资，且基金份额持有人可对 A 类、C 类基金份额分别选择不同的分红方式；若投资者不选择，本基金默认的收益分配方式是现金分红；基金收益分配后各类基金份额净值不能低于面值，即基金收益分配基准日的基金份额净值减去每单位基金份额收益分配金额后不能低于面值；本基金同一类别的每一基金份额享有同等分配权。

7.4.4.12 外币交易

外币交易按交易发生日的即期汇率将外币金额折算为人民币入账。

外币货币性项目，于估值日采用估值日的即期汇率折算为人民币，所产生的折算差额直接计入汇兑损益科目。以公允价值计量的外币非货币性项目，于估值日采用估值日的即期汇率折算为人民币，所产生的折算差额直接计入公允价值变动损益科目。

7.4.4.13 分部报告

本基金以内部组织结构、管理要求、内部报告制度为依据确定经营分部，以经营分部为基础确定报告分部。

本基金目前以一个经营分部运作，不需要进行分部报告的披露。

7.4.4.14 其他重要的会计政策和会计估计

对于证券交易所上市的股票，若出现重大事项停牌或交易不活跃(包括涨跌停时的交易不活跃)等情况，本基金根据中国证监会公告[2017]13号《中国证券监督管理委员会关于证券投资基金估值业务的指导意见》，根据具体情况采用《关于发布中基协(AMAC)基金行业股票估值指数的通知》提供的指数收益法、市盈率法、现金流量折现法等估值技术进行估值。

对于在发行时明确一定期限限售期的股票，包括但不限于非公开发行股票、首次公开发行股票时公司股东公开发售股份、通过大宗交易取得的带限售期的股票等，不包括停牌、新发行未上市、回购交易中的质押券等流通受限股票，根据中基协发[2017]6号《关于发布〈证券投资基金投资流通受限股票估值指引（试行）〉的通知》，在估值日按照流通受限股票计算公式确定估值日流通受限股票的价值。

根据《中国证券投资基金业协会估值核算工作小组关于2015年1季度固定收益品种的估值处理标准》（以下简称“估值处理标准”），在上海证券交易所、深圳证券交易所及银行间同业市场上市交易或挂牌转让的固定收益品种（估值处理标准另有规定的除外），采用第三方估值机构提供的价格数据进行估值。

7.4.5 会计政策和会计估计变更以及差错更正的说明

7.4.5.1 会计政策变更的说明

本基金在本报告期内未发生重大会计政策变更。

7.4.5.2 会计估计变更的说明

本基金在本报告期内未发生重大会计估计变更。

7.4.5.3 差错更正的说明

本基金在本报告期内未发生重大会计差错更正。

7.4.6 税项

根据财政部、国家税务总局财税[2002]128号《关于开放式证券投资基金有关税收问题的通知》、财税[2004]78号文《关于证券投资基金税收政策的通知》、财税[2012]85号文《财政部、国家税务总局、证监会关于实施上市公司股息红利差别化个人所得税政策有关问题的通知》、财税

[2015] 101 号《财政部、国家税务总局、证监会关于上市公司股息红利差别化个人所得税政策有关问题的通知》、《关于继续实施全国中小企业股份转让系统挂牌公司股息红利差别化个人所得税政策的公告》（财政部、税务总局、证监会公告 2019 年第 78 号）、财税 [2014] 81 号文《财政部国家税务总局证监会关于沪港股票市场交易互联互通机制试点有关税收政策的通知》、财税 [2016] 127 号文《关于深港股票市场交易互联互通机制试点有关税收政策的通知》、财税 [2005] 103 号文《关于股权分置试点改革有关税收政策问题的通知》、上证交字 [2008] 16 号《关于做好调整证券交易印花税税率相关工作的通知》及深圳证券交易所于 2008 年 9 月 18 日发布的《深圳证券交易所关于做好证券交易印花税征收方式调整工作的通知》、财税 [2008] 1 号文《财政部、国家税务总局关于企业所得税若干优惠政策的通知》、财税 [2016] 36 号文《财政部、国家税务总局关于全面推开营业税改征增值税试点的通知》、财税[2016]46 号《关于进一步明确全面推开营改增试点金融业有关政策的通知》、财税[2016]70 号《关于金融机构同业往来等增值税政策的补充通知》、财税 [2016] 140 号文《关于明确金融、房地产开发、教育辅助服务等增值税政策的通知》、财税 [2017] 2 号文《关于资管产品增值税政策有关问题的补充通知》、财税 [2017] 56 号《关于资管产品增值税有关问题的通知》及其他相关税务法规和实务操作，本基金适用的主要税项列示如下：

(a) 对证券投资基金管理人运用基金买卖股票、债券的差价收入，暂不征收企业所得税。

(b) 自 2016 年 5 月 1 日起，在全国范围内全面推开营业税改征增值税（以下称营改增）试点，建筑业、房地产业、金融业、生活服务业等全部营业税纳税人，纳入试点范围，由缴纳营业税改为缴纳增值税。

2018 年 1 月 1 日（含）以后，资管产品管理人（以下称管理人）运营资管产品过程中发生的增值税应税行为，以管理人为增值税纳税人，暂适用简易计税方法，按照 3% 的征收率缴纳增值税。对资管产品在 2018 年 1 月 1 日以前运营过程中发生的增值税应税行为，未缴纳增值税的，不再缴纳；已缴纳增值税的，已纳税额从管理人以后月份的增值税应纳税额中抵减。

证券投资基金管理人运用基金买卖股票、债券收入取得的金融商品转让收入免征增值税；对国债、地方政府债利息收入以及金融同业往来取得的利息收入免征增值税；同业存款利息收入免征增值税以及一般存款利息收入不征收增值税。

(c) 基金作为流通股股东在股权分置改革过程中收到由非流通股股东支付的股份、现金对价，暂免征收印花税、企业所得税和个人所得税。

(d) 对基金从上市公司取得的股息、红利所得，由上市公司在向基金支付上述收入时代扣代缴

20%的个人所得税。自 2013 年 1 月 1 日起，对所取得的股息红利收入根据持股期限差别化计算个人所得税的应纳税所得额：持股期限在 1 个月以内（含 1 个月）的，其股息红利所得全额计入应纳税所得额；持股期限在 1 个月以上至 1 年（含 1 年）的，暂减按 50%计入应纳税所得额；持股期限超过 1 年的，暂免征收个人所得税。对基金持有的上市公司限售股，解禁后取得的股息、红利收入，按照上述规定计算纳税，持股时间自解禁日起计算；解禁前取得的股息、红利收入继续暂减按 50%计入个人所得税应纳税所得额。对基金从全国中小企业股份转让系统公开转让股票的非上市公众公司（“挂牌公司”）取得的股息、红利所得，由挂牌公司代扣代缴 20%的个人所得税。对所取得的股息红利收入根据持股期限差别化计算个人所得税的应纳税所得额：持股期限在 1 个月以内（含 1 个月）的，其股息红利所得全额计入应纳税所得额；持股期限在 1 个月以上至 1 年（含 1 年）的，其股息红利所得暂减按 50%计入应纳税所得额；持股期限超过 1 年的，暂免征收个人所得税。对基金通过沪港通/深港通投资香港联交所上市 H 股取得的股息红利，H 股公司应向中国证券登记结算有限责任公司（以下简称“中国结算”）提出申请，由中国结算向 H 股公司提供内地个人投资者名册，H 股公司按照 20%的税率代扣个人所得税。基金通过沪港通/深港通投资香港联交所上市的非 H 股取得的股息红利，由中国结算按照 20%的税率代扣个人所得税。

(e) 基金卖出股票按 0.1%的税率缴纳股票交易印花税，买入股票不征收股票交易印花税。对于基金通过沪港通/深港通买卖、继承、赠与联交所上市股票，按照香港特别行政区现行税法规定缴纳印花税。

(f) 对投资者从证券投资基金分配中取得的收入，暂不征收企业所得税。

(g) 对基金在 2018 年 1 月 1 日（含）以后运营过程中缴纳的增值税，分别按照证券投资基金管理人所在地适用的税率，计算缴纳城市维护建设税、教育费附加和地方教育费附加。

7.4.7 重要财务报表项目的说明

7.4.7.1 银行存款

单位：人民币元

项目	本期末 2021 年 12 月 31 日	上年度末 2020 年 12 月 31 日
活期存款	15,257,225.63	-
定期存款	-	-
其中：存款期限 1 个月以内	-	-
存款期限 1-3 个月	-	-
存款期限 3 个月以上	-	-
其他存款	-	-
合计：	15,257,225.63	-

7.4.7.2 交易性金融资产

单位：人民币元

项目	本期末 2021 年 12 月 31 日		
	成本	公允价值	公允价值变动
股票	247,286,386.92	236,853,972.35	-10,432,414.57
贵金属投资-金交所黄金合约	-	-	-
债券	交易所市场	5,014,000.00	-12,500.00
	银行间市场	-	-
	合计	5,014,000.00	-12,500.00
资产支持证券	-	-	-
基金	-	-	-
其他	-	-	-
合计	252,300,386.92	241,855,472.35	-10,444,914.57
项目	上年度末 2020 年 12 月 31 日		
	成本	公允价值	公允价值变动
股票	-	-	-
贵金属投资-金交所黄金合约	-	-	-
债券	交易所市场	-	-
	银行间市场	-	-
	合计	-	-
资产支持证券	-	-	-
基金	-	-	-
其他	-	-	-
合计	-	-	-

7.4.7.3 衍生金融资产/负债

注：本基金于本报告期末未持有任何衍生金融资产/负债。

7.4.7.4 买入返售金融资产

7.4.7.4.1 各项买入返售金融资产期末余额

注：本基金于本报告期末未持有任何买入返售金融资产。

7.4.7.4.2 期末买断式逆回购交易中取得的债券

注：本基金本报告期末及上年度末均未持有买断式逆回购交易中取得的债券。

7.4.7.5 应收利息

单位：人民币元

项目	本期末 2021 年 12 月 31 日	上年度末 2020 年 12 月 31 日
应收活期存款利息	1,621.20	-
应收定期存款利息	-	-
应收其他存款利息	-	-
应收结算备付金利息	34.10	-
应收债券利息	82,115.07	-
应收资产支持证券利息	-	-
应收买入返售证券利息	-	-
应收申购款利息	-	-
应收黄金合约拆借孳息	-	-
应收出借证券利息	-	-
其他	29.15	-
合计	83,799.52	-

注：其他列示的是应收结算保证金利息。

7.4.7.6 其他资产

注：本基金于本报告期末未持有其他资产。

7.4.7.7 应付交易费用

单位：人民币元

项目	本期末 2021 年 12 月 31 日	上年度末 2020 年 12 月 31 日
交易所市场应付交易费用	75,635.09	-
银行间市场应付交易费用	-	-
合计	75,635.09	-

7.4.7.8 其他负债

单位：人民币元

项目	本期末 2021 年 12 月 31 日	上年度末 2020 年 12 月 31 日
应付券商交易单元保证金	-	-
应付赎回费	1,350.53	-
应付证券出借违约金	-	-
预提审计费用	44,000.00	-
预提信息披露费	100,000.00	-
合计	145,350.53	-

7.4.7.9 实收基金

金额单位：人民币元

浙商智选价值混合 A		
项目	本期 2021 年 4 月 16 日(基金合同生效日)至 2021 年 12 月 31 日	
	基金份额(份)	账面金额
基金合同生效日	247,169,735.92	247,169,735.92
本期申购	92,108,600.53	92,108,600.53
本期赎回(以“-”号填列)	-135,563,638.57	-135,563,638.57
- 基金拆分/份额折算前	-	-
基金拆分/份额折算变动份额	-	-
本期申购	-	-
本期赎回(以“-”号填列)	-	-
本期末	203,714,697.88	203,714,697.88

金额单位：人民币元

浙商智选价值混合 C		
项目	本期 2021 年 4 月 16 日(基金合同生效日)至 2021 年 12 月 31 日	
	基金份额(份)	账面金额
基金合同生效日	37,792,328.90	37,792,328.90
本期申购	59,272,084.65	59,272,084.65
本期赎回(以“-”号填列)	-61,541,849.78	-61,541,849.78
- 基金拆分/份额折算前	-	-
基金拆分/份额折算变动份额	-	-
本期申购	-	-
本期赎回(以“-”号填列)	-	-
本期末	35,522,563.77	35,522,563.77

注：此处申购含红利再投资、转换入份额，赎回含转换出份额。

7.4.7.10 未分配利润

单位：人民币元

浙商智选价值混合 A			
项目	已实现部分	未实现部分	未分配利润合计
基金合同生效日	-	-	-
本期利润	18,341,873.32	-6,267,364.04	12,074,509.28
本期基金份额交易产生的变动数	-2,092,921.12	5,621,375.55	3,528,454.43
其中：基金申购款	6,727,279.19	11,847,218.32	18,574,497.51
基金赎回款	-8,820,200.31	-6,225,842.77	-15,046,043.08
本期已分配利润	-1,729,843.84	-	-1,729,843.84

本期末	14,519,108.36	-645,988.49	13,873,119.87
-----	---------------	-------------	---------------

单位：人民币元

浙商智选价值混合 C			
项目	已实现部分	未实现部分	未分配利润合计
基金合同生效日	-	-	-
本期利润	2,477,286.37	-4,177,550.53	-1,700,264.16
本期基金份额交易产生的变动数	223,294.80	4,066,411.98	4,289,706.78
其中：基金申购款	4,208,728.18	5,804,660.70	10,013,388.88
基金赎回款	-3,985,433.38	-1,738,248.72	-5,723,682.10
本期已分配利润	-279,540.13	-	-279,540.13
本期末	2,421,041.04	-111,138.55	2,309,902.49

7.4.7.11 存款利息收入

单位：人民币元

项目	本期 2021年4月16日(基金合同生效日)至2021年12月31日	上年度可比期间 2020年1月1日至2020年12月31日
活期存款利息收入	123,129.45	-
定期存款利息收入	-	-
其他存款利息收入	-	-
结算备付金利息收入	25,257.62	-
其他	1,187.80	-
合计	149,574.87	-

注：其他列示的是结算保证金利息收入。

7.4.7.12 股票投资收益

7.4.7.12.1 股票投资收益项目构成

单位：人民币元

项目	本期 2021年4月16日(基金合同生效日)至2021年12月31日	上年度可比期间 2020年1月1日至2020年12月31日
股票投资收益——买卖股票差价收入	22,008,833.52	-
股票投资收益——赎回差价收入	-	-
股票投资收益——申购差价收入	-	-
股票投资收益——证券出借差价	-	-

收入		
合计	22,008,833.52	-

7.4.7.12.2 股票投资收益——买卖股票差价收入

单位：人民币元

项目	本期 2021年4月16日(基金 合同生效日)至2021年12月 31日	上年度可比期间 2020年1月1日至2020 年12月31日
卖出股票成交总额	197,886,740.02	-
减：卖出股票成本总额	175,877,906.50	-
买卖股票差价收入	22,008,833.52	-

7.4.7.12.3 股票投资收益——证券出借差价收入

注：本基金在本报告期内无股票投资证券出借差价收入。

7.4.7.13 债券投资收益

7.4.7.13.1 债券投资收益项目构成

单位：人民币元

项目	本期 2021年4月16日(基金 合同生效日)至2021年12月 31日	上年度可比期间 2020年1月1日至2020年 12月31日
债券投资收益——买卖债券（、债转股及债券到期兑付）差价收入	159,153.78	-
债券投资收益——赎回差价收入	-	-
债券投资收益——申购差价收入	-	-
合计	159,153.78	-

7.4.7.13.2 债券投资收益——买卖债券差价收入

单位：人民币元

项目	本期 2021年4月16日(基金 合同生效日)至2021年12月 31日	上年度可比期间 2020年1月1日至2020年 12月31日
卖出债券（、债转股及债券到期兑付）成交总额	3,262,747.90	-
减：卖出债券（、债转股及债券到期兑付）成本总额	3,089,593.33	-

减：应收利息总额	14,000.79	-
买卖债券差价收入	159,153.78	-

7.4.7.13.3 债券投资收益——赎回差价收入

注：本基金在本报告期内无债券投资收益赎回差价收入。

7.4.7.13.4 债券投资收益——申购差价收入

注：本基金在本报告期内无债券投资收益申购差价收入。

7.4.7.13.5 资产支持证券投资收益

注：本基金在本报告期内无资产支持证券投资收益。

7.4.7.14 贵金属投资收益

7.4.7.14.1 贵金属投资收益项目构成

注：本基金在本报告期内无贵金属投资收益。

7.4.7.14.2 贵金属投资收益——买卖贵金属差价收入

注：本基金在本报告期内无贵金属投资收益。

7.4.7.14.3 贵金属投资收益——赎回差价收入

注：本基金在本报告期内无贵金属投资收益。

7.4.7.14.4 贵金属投资收益——申购差价收入

注：本基金在本报告期内无贵金属投资收益。

7.4.7.15 衍生工具收益

7.4.7.15.1 衍生工具收益——买卖权证差价收入

注：本基金在本报告期内无衍生工具收益。

7.4.7.15.2 衍生工具收益——其他投资收益

注：本基金在本报告期内无衍生工具收益。

7.4.7.16 股利收益

单位：人民币元

项目	本期 2021年4月16日(基金合同生效日)至2021年12月31日	上年度可比期间 2020年1月1日至2020年12月31日
股票投资产生的股利收益	2,476,154.36	-

其中：证券出借权益补偿收入	-	-
基金投资产生的股利收益	-	-
合计	2,476,154.36	-

7.4.7.17 公允价值变动收益

单位：人民币元

项目名称	本期 2021年4月16日(基金 合同生效日)至2021年12月 31日	上年度可比期间 2020年1月1日至2020年 12月31日
1. 交易性金融资产	-10,444,914.57	-
——股票投资	-10,432,414.57	-
——债券投资	-12,500.00	-
——资产支持证券投资	-	-
——贵金属投资	-	-
——其他	-	-
2. 衍生工具	-	-
——权证投资	-	-
3. 其他	-	-
减：应税金融商品公允价值变动产生的预估增值税	-	-
合计	-10,444,914.57	-

7.4.7.18 其他收入

单位：人民币元

项目	本期 2021年4月16日(基金合 同生效日)至2021年12月31日	上年度可比期间 2020年1月1日至2020年12 月31日
基金赎回费收入	495,221.15	-
转换费收入 010381	945.82	-
转换费收入 010382	1,657.52	-
合计	497,824.49	-

7.4.7.19 交易费用

单位：人民币元

项目	本期 2021年4月16日(基金合 同生效日)至2021年12月31日	上年度可比期间 2020年1月1日至2020年12 月31日
----	---	--------------------------------------

交易所市场交易费用	936,633.64	-
银行间市场交易费用	-	-
交易基金产生的费用	-	-
其中：申购费	-	-
赎回费	-	-
合计	936,633.64	-

7.4.7.20 其他费用

单位：人民币元

项目	本期 2021年4月16日(基金 合同生效日)至2021年12月 31日	上年度可比期间 2020年1月1日至2020年 12月31日
审计费用	44,000.00	-
信息披露费	100,000.00	-
证券出借违约金	-	-
其他	400.00	-
银行汇划费用	12,084.84	-
合计	156,484.84	-

7.4.7.21 分部报告

本基金以内部组织结构、管理要求、内部报告制度为依据确定经营分部，以经营分部为基础确定报告分部。

本基金目前以一个经营分部运作，不需要进行分部报告的披露。

7.4.8 或有事项、资产负债表日后事项的说明

7.4.8.1 或有事项

截至资产负债表日，本基金没有需要在财务报表附注中说明的或有事项。

7.4.8.2 资产负债表日后事项

截至本财务报告批准报出日，本基金没有需要在财务报表附注中说明的资产负债表日后事项。

7.4.9 关联方关系

关联方名称	与本基金的关系
浙商基金管理有限公司	基金管理人、基金注册登记机构、基金销售机构
招商银行股份有限公司	基金托管人、基金销售机构
浙商证券股份有限公司（以下简称“浙商”	基金管理人的股东

证券”)	
民生人寿保险股份有限公司	基金管理人的股东
养生堂有限公司	基金管理人的股东
上海聚潮资产管理有限公司	基金管理人的子公司

注：本报告期内存在控制关系或其他重大利害关系的关联方未发生变化。

7.4.10 本报告期及上年度可比期间的关联方交易

-

7.4.10.1 通过关联方交易单元进行的交易

7.4.10.1.1 股票交易

注：本基金在本报告期内没有通过关联方的交易单元进行过股票交易。

7.4.10.1.2 债券交易

注：本基金在本报告期内没有通过关联方的交易单元进行过债券交易。

7.4.10.1.3 债券回购交易

注：本基金在本报告期内没有通过关联方的交易单元进行过回购交易。

7.4.10.1.4 权证交易

注：本基金在本报告期内没有通过关联方的交易单元进行过权证交易。

7.4.10.1.5 应支付关联方的佣金

注：本基金在本报告期内没有应支付关联方的佣金。

7.4.10.2 关联方报酬

7.4.10.2.1 基金管理费

单位：人民币元

项目	本期	上年度可比期间
	2021年4月16日(基金合同生效日)至2021年12月31日	2020年1月1日至2020年12月31日
当期发生的基金应支付的管理费	3,026,244.41	-
其中：支付销售机构的客户维护费	1,311,070.43	-

注：支付基金管理人浙商基金管理有限公司的基金管理费按前一日基金资产净值 1.50%的年费率计提，逐日累计至每月月底，按月支付。计算公式为：

日基金管理费=前一日基金资产净值×1.50%/当年天数

7.4.10.2.2 基金托管费

单位：人民币元

项目	本期	上年度可比期间
	2021年4月16日(基金合同生效日)至2021年12月31日	2020年1月1日至2020年12月31日
当期发生的基金应支付的托管费	504,374.14	-

注：支付基金托管人招商银行的基金托管费按前一日基金资产净值 0.25%的年费率计提，逐日累计至每月月底，按月支付。计算公式为：

日基金托管费=前一日基金资产净值×0.25%/当年天数

7.4.10.2.3 销售服务费

单位：人民币元

获得销售服务费的各关联方名称	本期		
	2021年4月16日(基金合同生效日)至2021年12月31日		
	当期发生的基金应支付的销售服务费		
	浙商智选价值混合 A	浙商智选价值混合 C	合计
招商银行	-	20,874.74	20,874.74
合计	-	20,874.74	20,874.74
获得销售服务费的各关联方名称	上年度可比期间		
	2020年1月1日至2020年12月31日		
	当期发生的基金应支付的销售服务费		
	浙商智选价值混合 A	浙商智选价值混合 C	合计
合计	-	-	-

注：本基金 A 类基金份额不收取销售服务费。支付销售机构的基金销售服务费按前一日 C 类基金资产净值 0.50%的年费率计提，逐日累计至每月月底，按月支付。计算公式为：

日基金销售服务费=前一日 C 类基金资产净值 × 0.50%/ 当年天数

7.4.10.3 与关联方进行银行间同业市场的债券(含回购)交易

注：本基金在本报告期内未与关联方进行银行间同业市场的债券(含回购)交易。

7.4.10.4 报告期内转融通证券出借业务发生重大关联交易事项的说明

7.4.10.4.1 与关联方通过约定申报方式进行的适用固定期限费率的证券出借业务的情况

注：本基金在本报告期内未与关联方通过约定申报方式进行适用固定期限费率的证券出借业务。

7.4.10.4.2 与关联方通过约定申报方式进行的适用市场化期限费率的证券出借业务的情况

注：本基金在本报告期内未与关联方通过约定申报方式进行适用市场化期限费率的证券出借业务。

7.4.10.5 各关联方投资本基金的情况

7.4.10.5.1 报告期内基金管理人运用固有资金投资本基金的情况

注：本基金的管理人在本报告期内未持有过本基金。

7.4.10.5.2 报告期末除基金管理人之外的其他关联方投资本基金的情况

注：除基金管理人之外的其他关联方在本报告期末未持有本基金。

7.4.10.6 由关联方保管的银行存款余额及当期产生的利息收入

单位：人民币元

关联方名称	本期 2021年4月16日(基金合同生效日)至 2021年12月31日		上年度可比期间 2020年1月1日至2020年12月31日	
	期末余额	当期利息收入	期末余额	当期利息收入
	招商银行	15,257,225.63	123,129.45	-

注：本基金通过“招商银行基金托管结算资金专用存款账户”转存于中国证券登记结算有限责任公司的结算备付金，于2021年12月31日的相关余额为人民币68,807.28元。

7.4.10.7 本基金在承销期内参与关联方承销证券的情况

注：本基金在本报告期内未在承销期内购入过由关联方承销的证券。

7.4.10.8 其他关联交易事项的说明

-

7.4.11 利润分配情况

浙商智选价值混合A

金额单位：人民币元

序号	权益登记日	除息日		每10份 基金份额分红 数	现金形式 发放总额	再投资形式 发放总额	本期利润分配 合计	备注
		场内	场外					
1	2021年 12月27 日	-	2021年 12月27 日	0.0848	1,183,248.26	546,595.58	1,729,843.84	
合计	-	-	-	0.0848	1,183,248.26	546,595.58	1,729,843.84	

浙商智选价值混合C

金额单位：人民币元

序号	权益 登记日	除息日		每 10 份 基金份额分红 数	现金形式 发放总额	再投资形式 发放总额	本期利润分 配 合计	备注
		场内	场外					
1	2021 年 12 月 27 日	-	2021 年 12 月 27 日	0.0777	259,227.80	20,312.33	279,540.13	
合计	-	-		0.0777	259,227.80	20,312.33	279,540.13	

7.4.12 期末（2021 年 12 月 31 日）本基金持有的流通受限证券

7.4.12.1 因认购新发/增发证券而于期末持有的流通受限证券

金额单位：人民币元

7.4.12.1.1 受限证券类别：股票										
证券 代码	证券 名称	成功 认购日	可流 通日	流通受 限类型	认购 价格	期末估 值单价	数量 (单位： 股)	期末 成本总额	期末估值总 额	备注
688262	国芯科技	2021 年 12 月 28 日	2022 年 1 月 6 日	新股未 上市	41.98	41.98	2,043	85,765.14	85,765.14	-
301136	招标股份	2021 年 12 月 31 日	2022 年 1 月 11 日	新股未 上市	10.52	10.52	7,172	75,449.44	75,449.44	-
001234	泰慕士	2021 年 12 月 31 日	2022 年 1 月 11 日	新股未 上市	16.53	16.53	333	5,504.49	5,504.49	-
688728	格科微	2021 年 8 月 11 日	2022 年 2 月 18 日	新股锁 定	14.38	29.31	6,411	92,190.18	187,906.41	-
688121	卓然股份	2021 年 8 月 30 日	2022 年 3 月 7 日	新股锁 定	18.16	36.42	3,092	56,150.72	112,610.64	-
688739	成大生物	2021 年 10 月 21 日	2022 年 4 月 28 日	新股锁 定	110.00	70.32	1,420	156,200.00	99,854.40	-
301058	中粮工科	2021 年 9 月 1 日	2022 年 3 月 9 日	新股锁 定	3.55	18.24	1,386	4,920.30	25,280.64	-
301069	凯盛新材	2021 年 9 月 16 日	2022 年 3 月 28 日	新股锁 定	5.17	44.21	539	2,786.63	23,829.19	-

300994	久祺股份	2021年8月2日	2022年2月14日	新股锁定	11.90	45.45	420	4,998.00	19,089.00	-
301060	兰卫医学	2021年9月6日	2022年3月14日	新股锁定	4.17	30.94	587	2,447.79	18,161.78	-
301127	C天源	2021年12月23日	2022年6月30日	新股锁定	12.03	17.12	953	11,464.59	16,315.36	-
301177	迪阿股份	2021年12月8日	2022年6月15日	新股锁定	116.88	116.08	132	15,428.16	15,322.56	-
301089	拓新药业	2021年10月20日	2022年4月27日	新股锁定	19.11	67.93	220	4,204.20	14,944.60	-
301180	万祥科技	2021年11月9日	2022年5月16日	新股锁定	12.20	22.72	654	7,978.80	14,858.88	-
301046	能辉科技	2021年8月10日	2022年2月17日	新股锁定	8.34	48.99	290	2,418.60	14,207.10	-
301111	粤万年青	2021年11月30日	2022年6月7日	新股锁定	10.48	36.68	379	3,971.92	13,901.72	-
301087	可孚医疗	2021年10月15日	2022年4月25日	新股锁定	93.09	75.34	176	16,383.84	13,259.84	-
301138	华研精机	2021年12月8日	2022年6月15日	新股锁定	26.17	44.86	285	7,458.45	12,785.10	-
301126	达嘉维康	2021年11月30日	2022年6月7日	新股锁定	12.37	19.23	662	8,188.94	12,730.26	-
301090	华润材料	2021年10月19日	2022年4月26日	新股锁定	10.45	11.22	1,110	11,599.50	12,454.20	-
301221	光庭信息	2021年12月15日	2022年6月22日	新股锁定	69.89	88.72	136	9,505.04	12,065.92	-
301048	金鹰重工	2021年8月11日	2022年2月28日	新股锁定	4.13	12.96	843	3,481.59	10,925.28	-
301091	深城交	2021年10月20日	2022年4月	新股锁定	36.50	31.31	337	12,300.50	10,551.47	-

		日	29日								
301168	通灵股份	2021年12月2日	2022年6月10日	新股锁定	39.08	52.13	201	7,855.08	10,478.13	-	
301100	风光股份	2021年12月10日	2022年6月17日	新股锁定	27.81	31.14	330	9,177.30	10,276.20	-	
301199	迈赫股份	2021年11月30日	2022年6月7日	新股锁定	29.28	32.00	318	9,311.04	10,176.00	-	
301040	中环海陆	2021年7月26日	2022年2月7日	新股锁定	13.57	38.51	241	3,270.37	9,280.91	-	
301078	孩子王	2021年9月30日	2022年4月14日	新股锁定	5.77	12.14	756	4,362.12	9,177.84	-	
301179	泽宇智能	2021年12月1日	2022年6月8日	新股锁定	43.99	50.77	170	7,478.30	8,630.90	-	
301088	戎美股份	2021年10月19日	2022年4月28日	新股锁定	33.16	24.67	337	11,174.92	8,313.79	-	
301093	华兰股份	2021年10月21日	2022年5月5日	新股锁定	58.08	49.85	164	9,525.12	8,175.40	-	
300814	中富电路	2021年8月4日	2022年2月14日	新股锁定	8.40	23.88	328	2,755.20	7,832.64	-	
301092	争光股份	2021年10月21日	2022年5月5日	新股锁定	36.31	35.52	218	7,915.58	7,743.36	-	
301081	严牌股份	2021年10月13日	2022年4月20日	新股锁定	12.95	17.44	403	5,218.85	7,028.32	-	
301096	百诚医药	2021年12月13日	2022年6月20日	新股锁定	79.60	78.53	89	7,084.40	6,989.17	-	
301049	超越科技	2021年8月17日	2022年2月24日	新股锁定	19.34	32.92	196	3,790.64	6,452.32	-	
301056	森赫股份	2021年8月27日	2022年3月7日	新股锁定	3.93	11.09	572	2,247.96	6,343.48	-	
301041	金百	2021年	2022	新股锁	7.31	28.21	215	1,571.65	6,065.15	-	

	泽	8月2日	年2月11日	定						
301072	中捷精工	2021年9月22日	2022年3月29日	新股锁定	7.46	33.41	181	1,350.26	6,047.21	-
301083	百胜智能	2021年10月13日	2022年4月21日	新股锁定	9.08	14.21	416	3,777.28	5,911.36	-
301063	海锅股份	2021年9月9日	2022年3月24日	新股锁定	17.40	36.11	153	2,662.20	5,524.83	-
301073	君亭酒店	2021年9月22日	2022年3月30日	新股锁定	12.24	32.00	144	1,762.56	4,608.00	-
301068	大地海洋	2021年9月16日	2022年3月28日	新股锁定	13.98	28.38	144	2,013.12	4,086.72	-
301079	邵阳液压	2021年10月11日	2022年4月19日	新股锁定	11.92	24.82	140	1,668.80	3,474.80	-

注：根据中国证监会相关规定，证券投资基金参与网下配售，可与发行人、承销商自主约定网下配售股票的持有期限并公开披露。持有期自公开发行的股票上市之日起计算。在持有期内的股票为流动受限制而不能自由转让的资产。证券投资基金获配的科创板股票及创业板股票需要锁定的，锁定期根据相关法规及交易所相关规定执行。证券投资基金还可作为特定投资者，认购由中国证监会规范的非公开发行股票，所认购的股票自发行结束之日起在法规规定的限售期内不得转让。证券投资基金对上述非公开发行股票的减持还需根据交易所相关规定执行。

7.4.12.2 期末持有的暂时停牌等流通受限股票

本基金本报告期末未持有暂时停牌等流通受限股票。

7.4.12.3 期末债券正回购交易中作为抵押的债券

7.4.12.3.1 银行间市场债券正回购

本基金本报告期末未持有因债券正回购交易而作为抵押的债券。

7.4.12.3.2 交易所市场债券正回购

本基金本报告期末未持有因债券正回购交易而作为抵押的债券。

7.4.12.4 期末参与转融通证券出借业务的证券

本基金本报告期末未持有参与转融通证券出借业务的证券。

7.4.13 金融工具风险及管理

7.4.13.1 风险管理政策和组织架构

本基金在日常活动中面临各种金融工具的风险，主要包括：

- 信用风险
- 流动性风险
- 市场风险

本基金管理人制定了政策和程序来识别及分析这些风险，并设定适当的风险限额及内部控制流程，通过可靠的管理及信息系统持续监控上述各类风险。

本基金的基金管理人建立了以合规与风险控制委员会为核心的，由总经理、风险控制委员会、督察长、监察稽核部和相关业务部门构成的多层次风险管理架构体系。本基金的基金管理人奉行全面风险管理体系的建设，在董事会下设立合规与风险控制委员会，负责制定风险管理的宏观政策，审议通过风险控制的总体措施等；督察长独立行使权利，直接对董事会负责，向合规与风险控制委员会提交独立的监察稽核报告和建议；在管理层层面设立风险控制委员会，讨论和制定公司日常经营过程中风险防范和控制措施；在业务操作层面风险管理职责主要由监察稽核部负责，协调并与各部门合作完成运作风险管理以及进行投资风险分析与绩效评估。监察稽核部对公司总经理负责。

本基金管理人主要通过定性分析和定量分析的方法，估测各种金融工具风险可能产生的损失。本基金管理人从定性分析的角度出发，判断风险损失的严重性；从定量分析的角度出发，根据本基金的投资目标，结合基金资产所运用的金融工具特征，通过特定的风险量化指标、模型、日常的量化报告，确定风险损失的限度和相应置信程度，及时对各种风险进行监督、检查和评估，并制定相应决策，将风险控制在预期可承受的范围内。

7.4.13.2 信用风险

信用风险是指基金在交易过程中因交易对手未履行合同责任，或者基金所投资证券之发行人出现违约、拒绝支付到期本息，导致基金资产损失和收益变化的风险。本基金的银行存款存放在

信用良好的金融机构，与该机构存款相关的信用风险不重大。本基金的基金管理人建立了信用风险管理流程，本基金投资于具有良好信用等级的证券，且通过分散化投资以分散信用风险。本基金投资于一家公司发行的证券市值不超过基金资产净值的 10%，且本基金与由本基金管理人管理的其他基金共同持有一家公司的证券，不得超过该证券的 10%。

本基金在交易所进行的交易均与中国证券登记结算有限责任公司完成证券交收和款项清算，因此违约风险发生的可能性很小；本基金在进行银行间同业市场交易前均对交易对手进行信用评估并采用券款对付交割方式以控制相应的信用风险。

7.4.13.2.1 按短期信用评级列示的债券投资

单位：人民币元

短期信用评级	本期末 2021 年 12 月 31 日	上年度末 2020 年 12 月 31 日
A-1	-	-
A-1 以下	-	-
未评级	5,001,500.00	-
合计	5,001,500.00	-

注：上述表格列示的未评级债券为国债。

7.4.13.2.2 按短期信用评级列示的资产支持证券投资

注：本基金于本期末及上年度末未持有短期资产支持证券投资。

7.4.13.2.3 按短期信用评级列示的同业存单投资

注：本基金于本期末及上年度末未持有短期同业存单投资。

7.4.13.2.4 按长期信用评级列示的债券投资

注：本基金于本期末不持有长期债券投资。

7.4.13.2.5 按长期信用评级列示的资产支持证券投资

注：本基金于本期末及上年度末均未持有长期资产支持证券投资。

7.4.13.2.6 按长期信用评级列示的同业存单投资

注：本基金于本期末及上年度末均未持有长期同业存单投资。

7.4.13.3 流动性风险

流动性风险是指基金管理人未能以合理价格及时变现基金资产以支付投资者赎回款项的风险。本基金的流动性风险一方面来自于投资品种所处的交易市场不活跃而带来的变现困难或因投资集中而无法在市场出现剧烈波动的情况下以合理的价格变现，另一方面来自于基金份额持有人

可随时要求赎回其持有的基金份额。

本基金所持有的全部金融负债的合同约定到期日均为一个月以内且不计息，可赎回基金份额净值（所有者权益）无固定到期日且不计息，因此账面余额即为未折现的合约到期现金流量。

7.4.13.3.1 金融资产和金融负债的到期期限分析

注：无

7.4.13.3.2 报告期内本基金组合资产的流动性风险分析

本基金的基金管理人严格按照《公开募集开放式证券投资基金流动性风险管理规定》等有关法规的要求建立健全开放式基金流动性风险管理的内部控制体系，审慎评估各类资产的流动性，针对性制定流动性风险管理措施，对本基金组合资产的流动性风险进行管理。

针对投资品种变现的流动性风险，本基金的基金管理人通过独立的风险管理部门设定流动性比例要求，对流动性指标进行持续的监测和分析，包括组合持仓集中度指标、组合在短时间内变现能力的综合指标、组合中变现能力较差的投资品种比例以及流通受限制的投资品种比例等。本基金所持证券均在证券交易所或银行间同业市场交易，因此除附注 7.4.12 中列示的部分基金资产流通暂时受限制不能自由转让的情况外，其余均能根据本基金的基金管理人的投资意图，以合理的价格适时变现。此外，本基金可通过卖出回购金融资产方式借入短期资金应对流动性需求，其上限一般不超过基金持有的债券投资的公允价值。

针对兑付赎回资金的流动性风险，本基金的基金管理人每日对本基金的申购赎回情况进行严密监控并预测流动性需求，保持基金投资组合中的可用现金头寸与之相匹配。本基金的基金管理人在基金合同中设计了巨额赎回条款，约定在非常情况下赎回申请的处理方式。控制因开放申购赎回模式带来的流动性风险，有效保障基金持有人利益。

7.4.13.4 市场风险

市场风险是指基金所持金融工具的公允价值或未来现金流量因所处市场各类价格因素的变动而发生波动的风险，包括利率风险、外汇风险和其他价格风险。

7.4.13.4.1 利率风险

利率风险是指金融工具的公允价值或现金流量受市场利率变动而发生波动的风险。利率敏感性金融工具均面临由于市场利率上升而导致公允价值下降的风险，其中浮动利率类金融工具还面临每个付息期间结束根据市场利率重新定价时对于未来现金流影响的风险。

本基金的基金管理人定期对本基金面临的利率敏感性缺口进行监控，并通过调整投资组合的久期等方法对上述利率风险进行管理。本基金持有的利率敏感性资产主要为债券投资、银行存款、结算备付金及存出保证金等。

7.4.13.4.1.1 利率风险敞口

单位：人民币元

本期末 2021年12月31日	1个月以内	1-3个月	3个月-1年	1-5年	5年以上	不计息	合计
资产							
银行存款	15,257,225.63	-	-	-	-	-	15,257,225.63
结算备付金	68,807.28	-	-	-	-	-	68,807.28
存出保证金	58,961.17	-	-	-	-	-	58,961.17
交易性金融资产	-	-	5,001,500.00	-	-	236,853,972.35	241,855,472.35
应收证券清算款	-	-	-	-	-	72,143.51	72,143.51
应收利息	-	-	-	-	-	83,799.52	83,799.52
应收申购款	-	-	-	-	-	64,105.64	64,105.64
资产总计	15,384,994.08	-	5,001,500.00	-	-	237,074,021.02	257,460,515.10
负债							
应付证券清算款	-	-	-	-	-	12.40	12.40
应付赎回款	-	-	-	-	-	1,415,209.64	1,415,209.64
应付管理人报酬	-	-	-	-	-	331,984.70	331,984.70
应付托管费	-	-	-	-	-	55,330.80	55,330.80
应付销售服务费	-	-	-	-	-	16,707.93	16,707.93
应付交易费用	-	-	-	-	-	75,635.09	75,635.09
其他负债	-	-	-	-	-	145,350.53	145,350.53
负债总计	-	-	-	-	-	2,040,231.09	2,040,231.09
利率敏感度缺口	15,384,994.08	-	5,001,500.00	-	-	235,033,789.93	255,420,284.01
上年度末 2020年12月31日							
资产							
资产总计	-	-	-	-	-	-	-
负债							
负债总计	-	-	-	-	-	-	-
利率敏感度缺口	-	-	-	-	-	-	-

7.4.13.4.1.2 利率风险的敏感性分析

假设	除市场利率以外的其他市场变量保持不变
----	--------------------

分析	相关风险变量的变动	对资产负债表日基金资产净值的 影响金额（单位：人民币元）	
		本期末（2021年12月31日）	上年度末（2020年12月31日）
	市场利率上升 25 个基点	-3,754.88	-
市场利率下降 25 个基点	3,754.88		

注：银行存款、结算备付金及存出保证金之浮动利率根据中国人民银行的基准利率和相关机构的相关政策浮动。

7.4.13.4.2 外汇风险

外汇风险是指金融工具的公允价值或未来现金流量因外汇汇率变动而发生波动的风险。本基金持有非记账本位币人民币计价的资产，因此存在相应的外汇风险。本基金管理人每日对本基金的外汇头寸进行监控。

7.4.13.4.2.1 外汇风险敞口

单位：人民币元

项目	本期末			
	2021年12月31日			
	美元 折合人 民币	港币 折合人民币	其他币种 折合人 民币	合计
以外币计价的资产				
交易性金融资产	-	57,330,000.00	-	57,330,000.00
资产合计	-	57,330,000.00	-	57,330,000.00
以外币计价的负债				

负债合计	-	-	-	-
资产负债表外 汇风险 敞口净额	-	57,330,000.00	-	57,330,000.00
	上年度末			
	2020 年 12 月 31 日			
项目	美元 折合人民币	港币 折合人民币	其他币种 折合人民币	合计
以外币 计价的 资产				
资产合计	-	-	-	-
以外币 计价的 负债				
负债合计	-	-	-	-
资产负债表外 汇风险 敞口净额	-	-	-	-

7.4.13.4.2 外汇风险的敏感性分析

假设	除汇率以外的其他变量不变		
分析	相关风险变量的变动	对资产负债表日基金资产净值的 影响金额（单位：人民币元）	
		本期末（2021年12月31日）	上年度末（2020年12月31日）
	人民币对港币的汇率 变动使人民币上升 5%	-2,866,500.00	-
	人民币对港币的汇率 变动使人民币下降 5%	2,866,500.00	

7.4.13.4.3 其他价格风险

其他价格风险是指基金所持金融工具的公允价值或未来现金流量因除市场利率和外汇汇率以外的市场价格因素变动而发生波动的风险。本基金主要投资于证券交易所上市或银行间同业市场交易的债券，所面临的其他价格风险来源于单个证券发行主体自身经营情况或特殊事项的影响，也可能来源于证券市场整体波动的影响。

本基金的基金管理人在构建和管理投资组合的过程中，采用自上而下与自下而上相结合的投资策略，在科学分析与有效管理信用风险的基础上，实现风险与收益的最佳匹配。本基金的基金管理人定期结合宏观及微观环境的变化，对投资策略、资产配置、投资组合进行修正，来主动应对可能发生的市场价格风险。

本基金通过投资组合的分散化降低其他价格风险。本基金投资于一家公司发行的证券市值不超过基金资产净值的 10%，且本基金与由本基金管理人管理的其他基金共同持有一家发行的证券，不得超过该证券的 10%。此外，本基金的基金管理人每日对本基金所持有的证券价格实施监控，定期运用多种定量方法对基金进行风险度量，包括 VaR (Value at Risk) 指标等来测试本基金面临的潜在价格风险，及时可靠地对风险进行跟踪和控制。

7.4.13.4.3.1 其他价格风险敞口

金额单位：人民币元

项目	本期末 2021年12月31日		上年度末 2020年12月31日	
	公允价值	占基金	公允价值	占基金资

		资产净 值比例 (%)		产净值比 例 (%)
交易性金融资产-股票投资	236,853,972.35	92.73	-	-
交易性金融资产-基金投资	-	-	-	-
交易性金融资产-债券投资	5,001,500.00	1.96	-	-
交易性金融资产-贵金属投资	-	-	-	-
衍生金融资产-权证投资	-	-	-	-
其他	-	-	-	-
合计	241,855,472.35	94.69	-	-

7.4.13.4.3.2 其他价格风险的敏感性分析

假设	除敏感性分析基准（注）以外的其他市场变量保持不变		
分析	相关风险变量的变动	对资产负债表日基金资产净值的影响金额（单位：人民币元）	
		本期末（2021年12月31日）	上年度末（2020年12月31日）
	沪深300上升5%	6,440,245.28	-
	沪深300下降5%	-6,440,245.28	-

注：本基金以沪深300指数作为其他价格波动风险的敏感性分析基准。

7.4.13.4.4 采用风险价值法管理风险

-

7.4.14 有助于理解和分析会计报表需要说明的其他事项

截至资产负债表日，本基金无需要说明的其他重要事项。

§ 8 投资组合报告

8.1 期末基金资产组合情况

金额单位：人民币元

序号	项目	金额	占基金总资产的比例 (%)
1	权益投资	236,853,972.35	92.00
	其中：股票	236,853,972.35	92.00
2	基金投资	-	-
3	固定收益投资	5,001,500.00	1.94
	其中：债券	5,001,500.00	1.94
	资产支持证券	-	-
4	贵金属投资	-	-
5	金融衍生品投资	-	-
6	买入返售金融资产	-	-
	其中：买断式回购的买入返售金融资产	-	-
7	银行存款和结算备付金合计	15,326,032.91	5.95
8	其他各项资产	279,009.84	0.11
9	合计	257,460,515.10	100.00

8.2 期末按行业分类的股票投资组合

8.2.1 报告期末按行业分类的境内股票投资组合

金额单位：人民币元

代码	行业类别	公允价值	占基金资产净值比例 (%)
A	农、林、牧、渔业	-	-
B	采矿业	-	-
C	制造业	110,907,745.06	43.42
D	电力、热力、燃气及水生产和供应业	-	-
E	建筑业	4,713.80	0.00
F	批发和零售业	45,544.45	0.02
G	交通运输、仓储和邮政业	20,235,000.00	7.92
H	住宿和餐饮业	4,608.00	0.00
I	信息传输、软件和信息技术服务业	106,461.96	0.04
J	金融业	48,017,000.00	18.80
K	房地产业	-	-
L	租赁和商务服务业	-	-
M	科学研究和技术服务业	132,477.82	0.05

N	水利、环境和公共设施管理业	22,767.68	0.01
O	居民服务、修理和其他服务业	-	-
P	教育	-	-
Q	卫生和社会工作	18,161.78	0.01
R	文化、体育和娱乐业	29,491.80	0.01
S	综合	-	-
	合计	179,523,972.35	70.29

8.2.2 报告期末按行业分类的港股通投资股票投资组合

行业类别	公允价值（人民币）	占基金资产净值比例（%）
A 基础材料	9,120,000.00	3.57
B 消费者非必需品	15,030,000.00	5.88
C 消费者常用品	9,620,000.00	3.77
D 能源	-	-
E 金融	-	-
F 医疗保健	-	-
G 工业	23,560,000.00	9.22
H 信息技术	-	-
I 电信服务	-	-
J 公用事业	-	-
K 房地产	-	-
合计	57,330,000.00	22.45

注：以上分类采用全球行业分类标准（GICS）；

本基金 GICS 数据由上海恒生聚源数据服务有限公司提供。

8.3 期末按公允价值占基金资产净值比例大小排序的所有股票投资明细

金额单位：人民币元

序号	股票代码	股票名称	数量（股）	公允价值	占基金资产净值比例（%）
1	002142	宁波银行	650,000	24,882,000.00	9.74
2	601128	常熟银行	3,500,000	23,135,000.00	9.06
3	000683	远兴能源	3,000,000	21,900,000.00	8.57
4	603816	顾家家居	250,000	19,290,000.00	7.55
5	002353	杰瑞股份	400,000	16,000,000.00	6.26
6	002597	金禾实业	300,000	15,405,000.00	6.03
7	01448	福寿园	3,000,000	15,030,000.00	5.88
8	000822	山东海化	2,000,000	13,900,000.00	5.44
9	600328	中盐化工	800,000	13,128,000.00	5.14
10	601021	春秋航空	200,000	11,360,000.00	4.45

11	002539	云图控股	800,000	10,616,000.00	4.16
12	01458	周黑鸭	2,000,000	9,620,000.00	3.77
13	02233	西部水泥	8,000,000	9,120,000.00	3.57
14	00753	中国国航	2,000,000	8,900,000.00	3.48
15	603885	吉祥航空	500,000	8,875,000.00	3.47
16	01055	中国南方航空股份	2,000,000	7,640,000.00	2.99
17	02343	太平洋航运	3,000,000	7,020,000.00	2.75
18	688728	格科微	6,411	187,906.41	0.07
19	688121	卓然股份	3,092	112,610.64	0.04
20	688739	成大生物	1,420	99,854.40	0.04
21	688262	国芯科技	2,043	85,765.14	0.03
22	301136	招标股份	7,172	75,449.44	0.03
23	603230	内蒙新华	1,140	29,491.80	0.01
24	301058	中粮工科	1,386	25,280.64	0.01
25	301069	凯盛新材	539	23,829.19	0.01
26	300994	久祺股份	420	19,089.00	0.01
27	001296	长江材料	310	18,376.80	0.01
28	301060	兰卫医学	587	18,161.78	0.01
29	301127	C天源	953	16,315.36	0.01
30	301177	迪阿股份	132	15,322.56	0.01
31	301089	拓新药业	220	14,944.60	0.01
32	301180	万祥科技	654	14,858.88	0.01
33	301046	能辉科技	290	14,207.10	0.01
34	301111	粤万年青	379	13,901.72	0.01
35	301087	可孚医疗	176	13,259.84	0.01
36	301138	华研精机	285	12,785.10	0.01
37	301126	达嘉维康	662	12,730.26	0.00
38	301090	华润材料	1,110	12,454.20	0.00
39	301221	光庭信息	136	12,065.92	0.00
40	301048	金鹰重工	843	10,925.28	0.00
41	301091	深城交	337	10,551.47	0.00
42	301168	通灵股份	201	10,478.13	0.00
43	301100	风光股份	330	10,276.20	0.00
44	301199	迈赫股份	318	10,176.00	0.00
45	301040	中环海陆	241	9,280.91	0.00
46	301078	孩子王	756	9,177.84	0.00
47	301179	泽宇智能	170	8,630.90	0.00
48	301088	戎美股份	337	8,313.79	0.00

49	301093	华兰股份	164	8,175.40	0.00
50	300814	中富电路	328	7,832.64	0.00
51	301092	争光股份	218	7,743.36	0.00
52	301081	严牌股份	403	7,028.32	0.00
53	301096	百诚医药	89	6,989.17	0.00
54	301049	超越科技	196	6,452.32	0.00
55	301056	森赫股份	572	6,343.48	0.00
56	301041	金百泽	215	6,065.15	0.00
57	301072	中捷精工	181	6,047.21	0.00
58	301083	百胜智能	416	5,911.36	0.00
59	301063	海锅股份	153	5,524.83	0.00
60	001234	泰慕士	333	5,504.49	0.00
61	603176	汇通集团	1,924	4,713.80	0.00
62	301073	君亭酒店	144	4,608.00	0.00
63	301068	大地海洋	144	4,086.72	0.00
64	301079	邵阳液压	140	3,474.80	0.00

8.4 报告期内股票投资组合的重大变动

8.4.1 累计买入金额超出期末基金资产净值 2%或前 20 名的股票明细

金额单位：人民币元

序号	股票代码	股票名称	本期累计买入金额	占期末基金资产净值比例（%）
1	002142	宁波银行	31,768,897.40	12.44
2	601128	常熟银行	28,093,127.00	11.00
3	600328	中盐化工	25,193,268.21	9.86
4	000683	远兴能源	23,332,658.38	9.14
5	002539	云图控股	19,376,683.40	7.59
6	01448	福寿园	19,184,615.13	7.51
7	603816	顾家家居	18,765,046.49	7.35
8	002353	杰瑞股份	17,497,795.52	6.85
9	01458	周黑鸭	15,666,509.15	6.13
10	02233	西部水泥	14,555,959.80	5.70
11	000822	山东海化	14,481,504.00	5.67
12	02343	太平洋航运	13,462,421.66	5.27
13	600586	金晶科技	12,356,829.00	4.84
14	601021	春秋航空	11,407,030.00	4.47
15	601816	京沪高铁	10,857,219.10	4.25

16	00753	中国国航	10,580,122.79	4.14
17	002597	金禾实业	9,906,085.00	3.88
18	00700	腾讯控股	9,235,326.31	3.62
19	01055	中国南方航空股份	9,023,000.17	3.53
20	000651	格力电器	8,940,119.18	3.50
21	603885	吉祥航空	8,409,779.00	3.29
22	600803	新奥股份	8,369,599.00	3.28
23	000983	山西焦煤	8,295,048.20	3.25
24	600123	兰花科创	7,880,000.00	3.09
25	00388	香港交易所	7,849,685.98	3.07
26	000422	湖北宣化	7,625,976.00	2.99
27	01313	华润水泥控股	7,353,393.86	2.88
28	002749	国光股份	7,198,813.87	2.82
29	03690	美团-W	7,109,535.52	2.78
30	002734	利民股份	6,244,343.66	2.44

8.4.2 累计卖出金额超期末基金资产净值 2%或前 20 名的股票明细

金额单位：人民币元

序号	股票代码	股票名称	本期累计卖出金额	占期末基金资产净值比例 (%)
1	000422	湖北宣化	19,397,107.00	7.59
2	002539	云图控股	16,135,733.80	6.32
3	600328	中盐化工	11,621,977.49	4.55
4	600123	兰花科创	10,278,871.00	4.02
5	000983	山西焦煤	10,003,104.20	3.92
6	600586	金晶科技	9,279,753.00	3.63
7	600803	新奥股份	8,979,459.00	3.52
8	601816	京沪高铁	8,956,843.00	3.51
9	00388	香港交易所	8,600,746.48	3.37
10	002142	宁波银行	7,986,179.88	3.13
11	00700	腾讯控股	7,894,556.97	3.09
12	00956	新天绿色能源	7,621,704.31	2.98
13	000651	格力电器	7,084,152.84	2.77
14	002749	国光股份	6,502,949.00	2.55
15	03690	美团-W	6,496,882.69	2.54
16	02343	太平洋航运	6,393,498.72	2.50
17	000683	远兴能源	6,370,000.00	2.49

18	01313	华润水泥控股	5,892,349.85	2.31
19	002734	利民股份	5,481,788.94	2.15
20	00639	首钢资源	4,716,225.48	1.85

8.4.3 买入股票的成本总额及卖出股票的收入总额

单位：人民币元

买入股票成本（成交）总额	423,164,293.42
卖出股票收入（成交）总额	197,886,740.02

8.5 期末按债券品种分类的债券投资组合

金额单位：人民币元

序号	债券品种	公允价值	占基金资产净值比例（%）
1	国家债券	5,001,500.00	1.96
2	央行票据	-	-
3	金融债券	-	-
	其中：政策性金融债	-	-
4	企业债券	-	-
5	企业短期融资券	-	-
6	中期票据	-	-
7	可转债（可交换债）	-	-
8	同业存单	-	-
9	其他	-	-
10	合计	5,001,500.00	1.96

8.6 期末按公允价值占基金资产净值比例大小排序的前五名债券投资明细

金额单位：人民币元

序号	债券代码	债券名称	数量（张）	公允价值	占基金资产净值比例（%）
1	019654	21 国债 06	50,000	5,001,500.00	1.96

8.7 期末按公允价值占基金资产净值比例大小排序的所有资产支持证券投资明细

注：本基金本报告期末未持有资产支持证券。

8.8 报告期末按公允价值占基金资产净值比例大小排序的前五名贵金属投资明细

注：本基金本报告期末未持有贵金属。

8.9 期末按公允价值占基金资产净值比例大小排序的前五名权证投资明细

注：本基金本报告期末未持有权证。

8.10 报告期末本基金投资的股指期货交易情况说明

8.10.1 报告期末本基金投资的股指期货持仓和损益明细

代码	名称	持仓量（买/卖）	合约市值（元）	公允价值变动（元）	风险说明
-	-	-	-	-	-
公允价值变动总额合计（元）					0.00
股指期货投资本期收益（元）					0.00
股指期货投资本期公允价值变动（元）					0.00

注：本基金本报告期末未投资股指期货。

8.10.2 本基金投资股指期货的投资政策

本基金本报告期末未投资股指期货。

8.11 报告期末本基金投资的国债期货交易情况说明

8.11.1 本期国债期货投资政策

本基金本报告期末未持有国债期货。

8.11.2 报告期末本基金投资的国债期货持仓和损益明细

本基金本报告期末未持有国债期货。

8.11.3 本期国债期货投资评价

本基金本报告期末未持有国债期货。

8.12 投资组合报告附注

8.12.1 本基金投资的前十名证券的发行主体本期受到调查以及处罚的情况的说明

报告期内本基金投资的前十名证券的发行主体没有被监管部门立案调查或在本报告编制日前一年内受到公开谴责、处罚的情况。

8.12.2 基金投资的前十名股票超出基金合同规定的备选股票库情况的说明

报告期内本基金投资的前十名股票中没有在备选股票库之外的股票。

8.12.3 期末其他各项资产构成

单位：人民币元

序号	名称	金额
1	存出保证金	58,961.17
2	应收证券清算款	72,143.51
3	应收股利	-
4	应收利息	83,799.52
5	应收申购款	64,105.64
6	其他应收款	-
7	待摊费用	-
8	其他	-
9	合计	279,009.84

8.12.4 期末持有的处于转股期的可转换债券明细

注：本基金本报告期末未持有处于转股期的可转换债券。

8.12.5 期末前十名股票中存在流通受限情况的说明

注：本基金本报告期末前十名股票中不存在流通受限的情况。

8.12.6 投资组合报告附注的其他文字描述部分

因四舍五入原因，投资组合报告中市值占净值比例的分项之和与合计可能存在尾差。

§ 9 基金份额持有人信息

9.1 期末基金份额持有人户数及持有人结构

份额单位：份

份额级别	持有人户数(户)	户均持有的基金份额	持有人结构			
			机构投资者		个人投资者	
			持有份额	占总份额比例	持有份额	占总份额比例
浙商智选价值混合 A	2,436	83,626.72	60,710,559.01	29.80%	143,004,138.87	70.20%
浙商智选价值混合 C	6,562	5,413.37	1,231,021.75	3.47%	34,291,542.02	96.53%
合计	8,998	26,587.83	61,941,580.76	25.89%	177,295,680.89	74.11%

9.2 期末基金管理人的从业人员持有本基金的情况

项目	份额级别	持有份额总数(份)	占基金总份额比例
基金管理人所有从业人员持有本基金	浙商智选价值混合 A	480,761.96	0.2360%
	浙商智选价值混合 C	137,954.42	0.3884%
	合计	618,716.38	0.2586%

9.3 期末基金管理人的从业人员持有本开放式基金份额总量区间的情况

项目	份额级别	持有基金份额总量的数量区间(万份)
本公司高级管理人员、基金投资和研究部门负责人持有本开放式基金	浙商智选价值混合 A	0~10
	浙商智选价值混合 C	0
	合计	0~10
本基金基金经理持有本开放式基金	浙商智选价值混合 A	10~50
	浙商智选价值混合 C	0
	合计	10~50

9.4 期末兼任私募资产管理计划投资经理的基金经理本人及其直系亲属持有本人管理的产品情况

注：无

§ 10 开放式基金份额变动

单位：份

项目	浙商智选价值混合 A	浙商智选价值混合 C
基金合同生效日（2021年4月16日）基金份额总额	247,169,735.92	37,792,328.90
基金合同生效日起至报告期期末基金总申购份额	92,108,600.53	59,272,084.65
减：基金合同生效日起至报告期期末基金总赎回份额	135,563,638.57	61,541,849.78
基金合同生效日起至报告期期末基金拆分变动份额（份额减少以“-”填列）	-	-
本报告期期末基金份额总额	203,714,697.88	35,522,563.77

§ 11 重大事件揭示

11.1 基金份额持有人大会决议

报告期内无基金份额持有人大会决议。

11.2 基金管理人、基金托管人的专门基金托管部门的重大人事变动

2021 年 8 月 23 日起，聂挺进先生辞去公司总经理职务，并由公司董事长肖风先生暂代公司总经理职务，履行公司总经理职责。

自 2021 年 10 月 27 日起，刘波先生不再担任招商银行股份有限公司资产托管部总经理职务。

11.3 涉及基金管理人、基金财产、基金托管业务的诉讼

本报告期基金管理人、基金财产、基金托管业务没有发生诉讼事项。

11.4 基金投资策略的改变

报告期内无基金投资策略的改变。

11.5 为基金进行审计的会计师事务所情况

报告期内本基金未改聘为基金审计的会计师事务所，本报告年度的审计费用为 44,000.00 元。

11.6 管理人、托管人及其高级管理人员受稽查或处罚等情况

本基金管理人、托管人及其高级管理人员没有发生受监管部门稽查或处罚的情形。

11.7 基金租用证券公司交易单元的有关情况

11.7.1 基金租用证券公司交易单元进行股票投资及佣金支付情况

金额单位：人民币元

券商名称	交易单元数量	股票交易		应支付该券商的佣金		备注
		成交金额	占当期股票成交总额的比例	佣金	占当期佣金总量的比例	
中泰证券	1	203,687,208.37	33.16%	166,565.92	33.37%	-
中国银河	2	118,108,140.59	19.23%	109,989.23	22.03%	-
东吴证券	1	94,142,893.30	15.33%	71,388.76	14.30%	-
川财证券	1	80,801,708.83	13.15%	50,353.63	10.09%	-
海通证券	1	31,801,519.03	5.18%	29,617.14	5.93%	-
上海证券	1	21,612,572.35	3.52%	20,128.92	4.03%	-
东北证券	1	21,280,367.03	3.46%	19,818.34	3.97%	-
中信证券	1	18,237,231.75	2.97%	12,878.89	2.58%	-

西部证券	1	10,012,027.48	1.63%	7,321.70	1.47%	-
长城证券	1	7,664,400.56	1.25%	5,605.55	1.12%	-
安信证券	2	6,895,644.23	1.12%	5,516.57	1.11%	-
国信证券	1	-	-	-	-	-
太平洋证券	1	-	-	-	-	-
瑞银证券	1	-	-	-	-	-
广发证券	1	-	-	-	-	-
长江证券	1	-	-	-	-	-
东方财富证券	1	-	-	-	-	-
国盛证券	1	-	-	-	-	-
东兴证券	1	-	-	-	-	-

注：1、券商专用交易单元选择标准：

基金管理人负责选择证券经营机构，选用其交易单元供本基金证券买卖专用，选择标准为：

- (1) 遵循国家及证券监管机构的各项法律法规、监管规定的要求；
- (2) 维护持有人利益，不利用基金资产进行利益输送，不承诺交易量；
- (3) 以券商服务质量作为席位选择和佣金分配的标准。

2、券商专用交易单元选择程序：

(1) 股票投资部、市场销售总部

a、专员与券商联系商讨合作意向，根据公司及基金法律文件中对券商席位的选择标准，并参考中央交易室主管的建议，确定新基金租用或基金新租用席位的所属券商以及（主）席位。

b、报公司分管领导审核通过。

(2) 中央交易室

a、专员将我公司格式版本的《证券交易席位使用协议》发送给券商相关业务联系人。

b、券商对我公司提供的协议有修改意见的，其内容若涉及股票投资部、市场部门、基金运营部的，由专员分别将此内容发送给上述部门审议，并由专员将我公司各职能部门反馈的意见与券商进行商议，形成一致意见后完成协议初稿，交我公司监察稽核部审核。

c、对券商和我公司双方同意的协议文本进行签字盖章。我公司盖章程序，由专员填写合同流转单，分别送达股票投资部、市场销售总部、基金运营部、监察稽核部签字，最后盖章。

3、本期内本基金券商交易单元变更情况：

(1) 新增租用券商交易单元：上海证券（53367）

(2) 浙商智选价值混合型证券投资基金与浙商惠利纯债债券型证券投资基金、浙商智能行业优选

混合型发起式证券投资基金、浙商沪港深精选混合型证券投资基金、浙商智多金稳健一年持有期混合型证券投资基金、浙商创业板指数增强型发起式证券投资基金、浙商智选领航三年持有期混合型证券投资基金、浙商创业板指数增强型发起式证券投资基金、浙商智选家居股票型发起式证券投资基金、浙商智选先锋一年持有期混合型证券投资基金、浙商智选食品饮料股票型发起式证券投资基金、浙商智多享稳健混合型发起式证券投资基金共用所有交易单元。

11.7.2 基金租用证券公司交易单元进行其他证券投资的情况

金额单位：人民币元

券商名称	债券交易		债券回购交易		权证交易	
	成交金额	占当期债券成交总额的比例	成交金额	占当期债券回购成交总额的比例	成交金额	占当期权证成交总额的比例
中泰证券	3,262,747.90	28.68%	-	-	-	-
中国银河	5,014,000.00	44.07%	1,439,100,000.00	93.62%	-	-
东吴证券	-	-	-	-	-	-
川财证券	3,099,366.48	27.24%	-	-	-	-
海通证券	-	-	-	-	-	-
上海证券	-	-	-	-	-	-
东北证券	-	-	-	-	-	-
中信证券	-	-	-	-	-	-
西部证券	-	-	-	-	-	-
长城证券	-	-	98,000,000.00	6.38%	-	-
安信证券	-	-	-	-	-	-
国信证券	-	-	-	-	-	-
太平洋证券	-	-	-	-	-	-
瑞银证券	-	-	-	-	-	-
广发证券	-	-	-	-	-	-
长江证券	-	-	-	-	-	-
东方财富证券	-	-	-	-	-	-
国盛证券	-	-	-	-	-	-
东兴证券	-	-	-	-	-	-

11.8 其他重大事件

序号	公告事项	法定披露方式	法定披露日期
1	浙商智选价值混合型证券投资基金基金份额发售公告	中国证券报、公司网站	2021年3月5日

2	浙商智选价值混合型证券投资基金基金合同	中国证券报、公司网站	2021年3月5日
3	浙商智选价值混合型证券投资基金托管协议	中国证券报、公司网站	2021年3月5日
4	浙商智选价值混合型证券投资基金招募说明书	中国证券报、公司网站	2021年3月5日
5	浙商智选价值混合型证券投资基金基金产品资料概要	中国证券报、公司网站	2021年3月5日
6	浙商基金管理有限公司关于新增浙商银行股份有限公司为浙商智选价值混合型证券投资基金销售机构的公告	中国证券报、公司网站	2021年3月24日
7	浙商基金管理有限公司关于新增中国银河证券股份有限公司为浙商智选价值混合型证券投资基金销售机构的公告	中国证券报、公司网站	2021年4月8日
8	浙商基金管理有限公司关于新增五矿证券有限公司为浙商智选价值混合型证券投资基金销售机构的公告	中国证券报、公司网站	2021年4月9日
9	浙商智选价值混合型证券投资基金基金合同生效公告	中国证券报、公司网站	2021年4月17日
10	浙商基金管理有限公司关于浙商智选价值混合型证券投资基金可投资科创板股票的公告	中国证券报、公司网站	2021年4月20日
11	浙商智选价值混合型证券投资基金开放日常申购、赎回、转换及定期定额投资业务的公告	中国证券报、公司网站	2021年7月15日
12	浙商智选价值混合型证券投资基金 2021 年第 2 季度报告	中国证券报、公司网站	2021年7月21日
13	浙商智选价值混合型证券投资基金 2021 年中期报告	中国证券报、公司网站	2021年8月31日
14	浙商智选价值混合型证券投资基金 2021 年第 3 季度报告	中国证券报、公司网站	2021年10月27日
15	浙商智选价值混合型证券投资基金限制大额申购、定期定额投资、转换转入业务的公告	中国证券报、公司网站	2021年12月24日
16	浙商智选价值混合型证券投资基金分红公告	中国证券报、公司网站	2021年12月24日

§ 12 影响投资者决策的其他重要信息

12.1 报告期内单一投资者持有基金份额比例达到或超过 20%的情况

投资者类别	报告期内持有基金份额变化情况					报告期末持有基金情况	
	序号	持有基金份额比例达到或者超过 20%的时间区间	期初份额	申购份额	赎回份额	持有份额	份额占比
机构	-	-	-	-	-	-	-
个人	-	-	-	-	-	-	-
产品特有风险							
<p>(1) 赎回申请延期办理的风险 机构投资者大额赎回时易构成本基金发生巨额赎回，中小投资者可能面临小额赎回申请也需要与机构投资者按同比例部分延期办理的风险。</p> <p>(2) 基金净值大幅波动的风险 机构投资者大额赎回时，基金管理人进行基金财产变现可能会对基金资产净值造成较大波动；</p> <p>(3) 提前终止基金合同的风险 机构投资者赎回后，可能出现基金资产净值低于 5,000 万元的情形，若连续六十个工作日出现基金资产净值低于 5,000 万元情形的，基金管理人可能提前终止基金合同，基金财产将进行清算。</p> <p>(4) 基金规模过小导致的风险 机构投资者赎回后，可能导致基金规模过小。基金可能会面临投资银行间债券、交易所债券时交易困难的情形。</p>							

注：本基金本报告期内不存在单一投资者持有基金份额比例达到或超过 20%的情况。

12.2 影响投资者决策的其他重要信息

-

§ 13 备查文件目录

13.1 备查文件目录

- 1、中国证监会批准浙商智选价值混合型证券投资基金设立的相关文件；
- 2、《浙商智选价值混合型证券投资基金招募说明书》及其更新；
- 3、《浙商智选价值混合型证券投资基金基金合同》；
- 4、《浙商智选价值混合型证券投资基金托管协议》；
- 5、基金管理人业务资格批件和营业执照；
- 6、报告期内基金管理人在指定报刊上披露的各项公告；
- 7、中国证监会要求的其他文件。

13.2 存放地点

上海市浦东新区陆家嘴西路 99 号万向大厦 10 楼

13.3 查阅方式

投资者可于本基金管理人办公时间预约查阅，或登录基金管理人网站 www.zsfund.com 查阅，还可拨打基金管理人客户服务中心电话：400-067-9908/021-60359000 查询相关信息。

浙商基金管理有限公司

2022 年 3 月 31 日