

浙商智多盈债券型证券投资基金 2022 年第 1 季度报告

2022 年 3 月 31 日

基金管理人：浙商基金管理有限公司

基金托管人：浙商银行股份有限公司

报告送出日期：2022 年 04 月 22 日

§ 1 重要提示

基金管理人的董事会及董事保证本报告所载资料不存在虚假记载、误导性陈述或重大遗漏，并对其内容的真实性、准确性和完整性承担个别及连带责任。

基金托管人浙商银行股份有限公司根据本基金合同规定，于 2022 年 4 月 21 日复核了本报告中的财务指标、净值表现和投资组合报告等内容，保证复核内容不存在虚假记载、误导性陈述或者重大遗漏。

基金管理人承诺以诚实信用、勤勉尽责的原则管理和运用基金资产，但不保证基金一定盈利。

基金的过往业绩并不代表其未来表现。投资有风险，投资者在作出投资决策前应仔细阅读本基金的招募说明书。

本报告中财务资料未经审计。

本报告期自 2022 年 1 月 1 日起至 2022 年 3 月 31 日止。

§ 2 基金产品概况

基金简称	浙商智多盈债券型证券投资基金
基金主代码	013231
基金运作方式	契约型开放式
基金合同生效日	2021 年 12 月 7 日
报告期末基金份额总额	205,261,068.13 份
投资目标	在严格控制组合风险的前提下，通过精选债券进行投资，并辅以适度的权益投资，力争实现基金资产的长期稳定投资回报。
投资策略	1、资产配置策略；2、债券投资策略；3、国债期货投资策略；4、流动性管理策略；5、股票投资策略；6、存托凭证投资策略；7、信用衍生品投资策略；8、证券公司短期公司债券投资策略
业绩比较基准	中债总指数(全价)收益率×80% + 沪深 300 指数收益率×15%+恒生指数收益率×5%
风险收益特征	本基金为债券型基金，预期收益和预期风险高于货币市

	场基金，但低于混合型基金、股票型基金。本基金投资于港股通标的股票后，需面临港股通机制下因投资环境、投资标的、市场制度以及交易规则等差异带来的特有风险。	
基金管理人	浙商基金管理有限公司	
基金托管人	浙商银行股份有限公司	
下属分级基金的基金简称	浙商智多盈债券 A	浙商智多盈债券 C
下属分级基金的交易代码	013231	013232
报告期末下属分级基金的份额总额	64,792,530.44 份	140,468,537.69 份

§ 3 主要财务指标和基金净值表现

3.1 主要财务指标

单位：人民币元

主要财务指标	报告期（2022 年 1 月 1 日-2022 年 3 月 31 日）	
	浙商智多盈债券 A	浙商智多盈债券 C
1. 本期已实现收益	166,468.46	217,816.52
2. 本期利润	-1,426,625.76	-3,307,313.76
3. 加权平均基金份额本期利润	-0.0209	-0.0219
4. 期末基金资产净值	63,515,539.43	137,527,776.72
5. 期末基金份额净值	0.9803	0.9791

注：1、本期已实现收益指基金本期利息收入、投资收益、其他收入（不含公允价值变动收益）扣除相关费用后的余额，本期利润为本期已实现收益加上本期公允价值变动收益。

2、所述基金业绩指标不包括持有人认购或交易基金的各项费用，计入费用后实际收益水平要低于所列数字。

3.2 基金净值表现

3.2.1 基金份额净值增长率及其与同期业绩比较基准收益率的比较

浙商智多盈债券 A

阶段	净值增长率①	净值增长率标准差②	业绩比较基准收益率③	业绩比较基准收益率标准差④	①-③	②-④

				④		
过去三个月	-2.08%	0.26%	-2.71%	0.34%	0.63%	-0.08%
自基金合同生效起至今	-1.97%	0.22%	-2.15%	0.31%	0.18%	-0.09%

浙商智多盈债券 C

阶段	净值增长率①	净值增长率标准差②	业绩比较基准收益率③	业绩比较基准收益率标准差④	①-③	②-④
过去三个月	-2.18%	0.26%	-2.71%	0.34%	0.53%	-0.08%
自基金合同生效起至今	-2.09%	0.22%	-2.15%	0.31%	0.06%	-0.09%

3.2.2 自基金合同生效以来基金累计净值增长率变动及其与同期业绩比较基准收益率变动的比较

浙商智多盈债券A累计净值增长率与同期业绩比较基准收益率的历史走势对比图

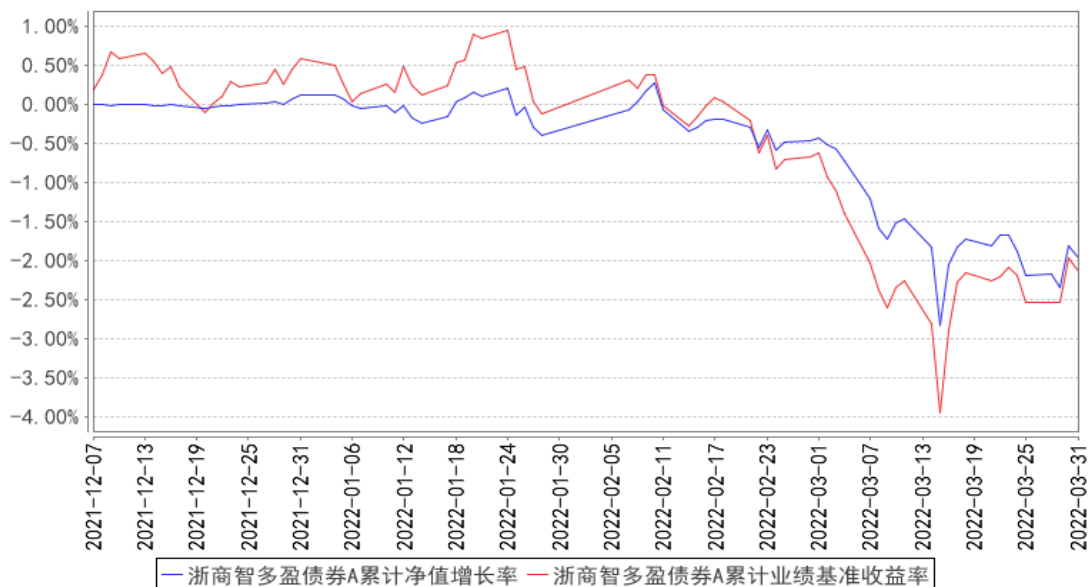

浙商智多盈债券C累计净值增长率与同期业绩比较基准收益率的历史走势对比图

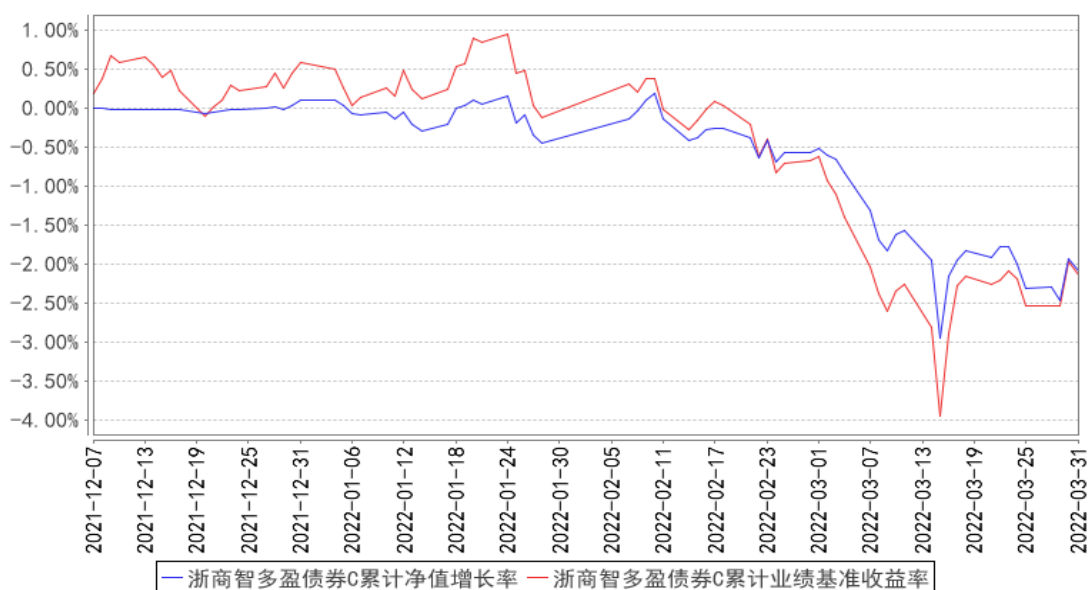

注：1、本基金基金合同生效日为 2021 年 12 月 7 日，基金合同生效日至本报告期末，本基金生效时间未满一年。

2、本基金建仓期为 6 个月，从 2021 年 12 月 7 日至 2022 年 6 月 6 日，至本报告期末，建仓期尚未完成。

§ 4 管理人报告

4.1 基金经理（或基金经理小组）简介

姓名	职务	任本基金的基金经理期限		证券从业年限	说明
		任职日期	离任日期		
陈亚芳	本基金的基金经理，公司固定收益部基金经理	2021 年 12 月 7 日	-	5	陈亚芳女士，约翰霍普金斯大学金融数学硕士。2017 年 3 月加入浙商基金管理有限公司

4.1.1 期末兼任私募资产管理计划投资经理的基金经理同时管理的产品情况

注：本报告期本基金不存在基金经理兼任私募资产管理计划投资经理的情况。

4.2 管理人对报告期内本基金运作合规守信情况的说明

本基金管理人在本报告期内严格遵守《中华人民共和国证券投资基金法》及其他相关法律法规、证监会规定和本基金合同的约定，本着诚实信用、勤勉尽责的原则管理和运用基金资产，在严格控制风险的基础上，为基金份额持有人谋求最大利益，无损害基金持有人利益的行为。本基金无重大违法、违规行为，本基金投资组合符合有关法规及基金合同的约定。

4.3 公平交易专项说明

4.3.1 公平交易制度的执行情况

为了规范公平交易行为，保护投资者合法权益，根据《中华人民共和国证券投资基金法》、《证券投资基金管理公司管理办法》、《证券投资基金管理公司公平交易制度指导意见》等法律法规规定，本公司制定了相应的公平交易制度。在投资决策层面，本公司实行投资决策委员会领导下的投资组合经理负责制，对不同类别的投资组合分别管理、独立决策；在交易层面，实行集中交易制度，建立了公平的交易分配制度，确保各投资组合享有公平的交易执行机会，严禁在不同投资组合之间进行利益输送；在监控和评估层面，本公司金融工程小组将每日审查当天的投资交易，对不同投资组合在交易所公开竞价交易中同日同向交易的交易时机和交易价差进行监控，同时对不同投资组合临近交易日的同向交易和反向交易的交易时机和交易价差进行分析。

本报告期内，本基金未发生违反公平交易制度的行为。

4.3.2 异常交易行为的专项说明

本报告期内未发现异常交易行为。

公司旗下管理的各投资组合在交易所公开竞价同日反向交易的控制方面，未出现成交较少的单边交易量超过该证券当日成交量 5%的情况，亦未受到监管机构的相关调查。

4.4 报告期内基金的投资策略和运作分析

本基金主要采用股债轮动配置的策略以获得相对稳定的收益，更多追求组合获得较高的风险收益比。

股票方面，一季度保持中性偏低的股票仓位，以公用事业和低估值的周期行业为主要配置方向。

债券方面，一季度债券市场先涨后跌，久期也相应的做了前高后低的配置，较好的对冲了股票市场的波动，转债市场回调后适当增加了部分转债仓位，因目前转债市场整体估值水平较高，将保持中性偏低仓位。

综合来看，本基金的稳健收益目标明确，目前策略的运作均在我们的预期之内，我们将继续按照既定的策略运作本基金。未来我们将更加审慎的从平衡好产品的收益和波动体验角度，持续努力达成基金的目标。

今年一季度，宏观经济整体处于缓慢复苏阶段。从投资端来看，制造业持续修复，今年 1-2 月规模以上工业增加值累计同比增长 7.5%，限电解除和稳增长政策对工业生产具有一定促进作用，3Y 月 PMI 重回荣枯线以下是边际上对疫情冲击的反应；基建投资显著提速，1-2 月基建投资同比（不含电力）上行 7.7 个百分点至 8.1%；房地产投资继续探底，但降幅小于市场预期。从消费段来看，1-2 月社会消费品零售总额累计同比为 6.7%，较 2021 年 12 月当月同比提高了 5 个百分点，但 3 月以来的疫情蔓延将抑制消费修复的速度，预计后续消费速度将持续放缓。进出口数据创同期新高，同时随着美国近期恢复对部分中国商品关税豁免试图缓解国内通胀，当前中国全产业链的优势有望维持出口的相对高份额。通胀方面，CPI 持平，PPI 同比上涨 8.8%，略有下行，剪刀差有所收窄但仍然存在，当前受俄乌冲突影响，原油价格维持高位，预计全年 PPI 中枢会有所提高。货币政策方面，2 月社融信贷数据低于预期，结构上居民房贷首次负增长，后续地产政策可能会有调整，3 月的信贷数据预计有所修复，近期的会议持续强调“稳增长，稳预期”，后续将关注未来的政策落地情况，以及中美名义利差实际利差的变动情况，保持宽松的货币政策是大概率事件。

投资策略方面，债券资产方面：一季度的债券市场呈现先涨后跌的走势，信用利差上升，转债市场也经历了多轮估值压缩，未来在经济缓慢修复，货币政策维持宽松的情况下，利率债收益率上行空间超过下行空间，随着信用利差走阔，将适当增加高等级信用债配置，后续将以票息策略为主；权益资产方面，主要配置宽货币、经济复苏逻辑下的收益的行业为主，即以金融地产、公用事业为主要配置，适当增加部分科技、医药行业的配置。

4.5 报告期内基金的业绩表现

截至本报告期末本基金 A 基金份额净值为 0.9803 元，本报告期基金份额净值增长率为-2.08%；截至本报告期末本基金 C 基金份额净值为 0.9791 元，本报告期基金份额净值增长率为-2.18%；同期业绩比较基准收益率为-2.71%。

4.6 报告期内基金持有人数或基金资产净值预警说明

本报告期内不存在对本基金持有人数或基金资产净值预警的情形。

§ 5 投资组合报告

5.1 报告期末基金资产组合情况

序号	项目	金额（元）	占基金总资产的比例（%）
1	权益投资	33,293,994.20	14.60
	其中：股票	33,293,994.20	14.60
2	基金投资	-	-
3	固定收益投资	181,339,189.59	79.53
	其中：债券	181,339,189.59	79.53
	资产支持证券	-	-
4	贵金属投资	-	-
5	金融衍生品投资	-	-
6	买入返售金融资产	9,980,615.19	4.38
	其中：买断式回购的买入返售金融资产	-	-
7	银行存款和结算备付金合计	3,381,661.16	1.48
8	其他资产	27,631.25	0.01
9	合计	228,023,091.39	100.00

5.2 报告期末按行业分类的股票投资组合

5.2.1 报告期末按行业分类的境内股票投资组合

代码	行业类别	公允价值（元）	占基金资产净值比例（%）
A	农、林、牧、渔业	-	-
B	采矿业	281,954.00	0.14
C	制造业	18,119,955.20	9.01
D	电力、热力、燃气及水生产和供应业	7,041,260.00	3.50
E	建筑业	511,884.00	0.25
F	批发和零售业	-	-
G	交通运输、仓储和邮政业	1,915,572.00	0.95
H	住宿和餐饮业	-	-
I	信息传输、软件和信息技术服务业	-	-
J	金融业	3,891,399.00	1.94
K	房地产业	1,531,970.00	0.76
L	租赁和商务服务业	-	-
M	科学研究和技术服务业	-	-
N	水利、环境和公共设施管理业	-	-
O	居民服务、修理和其他服务业	-	-
P	教育	-	-

Q	卫生和社会工作	-	-
R	文化、体育和娱乐业	-	-
S	综合	-	-
	合计	33,293,994.20	16.56

5.2.2 报告期末按行业分类的港股通投资股票投资组合

注：本基金本报告期末未持有港股通投资股票。

5.3 期末按公允价值占基金资产净值比例大小排序的股票投资明细

5.3.1 报告期末按公允价值占基金资产净值比例大小排序的前十名股票投资明细

序号	股票代码	股票名称	数量（股）	公允价值（元）	占基金资产净值比例（%）
1	600900	长江电力	275,100	6,052,200.00	3.01
2	002142	宁波银行	60,100	2,247,139.00	1.12
3	300327	中颖电子	26,510	1,522,204.20	0.76
4	600887	伊利股份	33,700	1,243,193.00	0.62
5	000858	五粮液	7,600	1,178,456.00	0.59
6	002353	杰瑞股份	25,600	1,079,040.00	0.54
7	000002	万科A	54,800	1,049,420.00	0.52
8	002032	苏泊尔	20,800	1,040,624.00	0.52
9	603218	日月股份	48,400	1,001,880.00	0.50
10	300073	当升科技	13,300	1,000,160.00	0.50

5.4 报告期末按债券品种分类的债券投资组合

序号	债券品种	公允价值（元）	占基金资产净值比例（%）
1	国家债券	11,739,188.38	5.84
2	央行票据	-	-
3	金融债券	41,211,470.89	20.50
	其中：政策性金融债	41,211,470.89	20.50
4	企业债券	61,122,435.07	30.40
5	企业短期融资券	10,012,890.41	4.98
6	中期票据	51,194,718.91	25.46
7	可转债（可交换债）	6,058,485.93	3.01
8	同业存单	-	-
9	其他	-	-
10	合计	181,339,189.59	90.20

5.5 报告期末按公允价值占基金资产净值比例大小排序的前五名债券投资明细

序号	债券代码	债券名称	数量（张）	公允价值（元）	占基金资产净值比例（%）
1	019641	20 国债 11	115,270	11,739,188.38	5.84
2	180408	18 农发 08	100,000	10,603,347.95	5.27
3	175944	21 交房 01	100,000	10,417,780.82	5.18
4	102101176	21 杭州湾新 MTN002	100,000	10,396,422.47	5.17
5	200408	20 农发 08	100,000	10,392,589.04	5.17

**5.6 报告期末按公允价值占基金资产净值比例大小排序的前十名资产支持证券投资
明细**

注：本基金本报告期末未持有资产支持证券。

5.7 报告期末按公允价值占基金资产净值比例大小排序的前五名贵金属投资明细

注：本基金本报告期末未持有贵金属。

5.8 报告期末按公允价值占基金资产净值比例大小排序的前五名权证投资明细

注：本基金本报告期末未持有权证。

5.9 报告期末本基金投资的国债期货交易情况说明**5.9.1 本期国债期货投资政策**

本基金本报告期末投资国债期货。

5.9.2 报告期末本基金投资的国债期货持仓和损益明细

本基金本报告期末投资国债期货。

5.9.3 本期国债期货投资评价

本基金本报告期末投资国债期货。

5.10 投资组合报告附注**5.10.1 本基金投资的前十名证券的发行主体本期是否出现被监管部门立案调查，或**

在报告编制日前一年内受到公开谴责、处罚的情形

报告期内本基金投资的前十名证券的发行主体中，农业发展银行和国家开发银行存在被监管部门立案调查或在报告编制日前一年内受到公开谴责、处罚的情况。

5.10.2 基金投资的前十名股票是否超出基金合同规定的备选股票库

本基金投资的前十名股票没有超出基金合同规定的备选股票库。

5.10.3 其他资产构成

序号	名称	金额（元）
1	存出保证金	27,631.25
2	应收证券清算款	-
3	应收股利	-
4	应收利息	-
5	应收申购款	-
6	其他应收款	-
7	其他	-
8	合计	27,631.25

5.10.4 报告期末持有的处于转股期的可转换债券明细

序号	债券代码	债券名称	公允价值（元）	占基金资产净值比例（%）
1	110075	南航转债	1,238,672.88	0.62
2	113011	光大转债	1,076,157.53	0.54
3	113044	大秦转债	543,341.78	0.27
4	113042	上银转债	523,728.63	0.26
5	113616	韦尔转债	367,327.23	0.18
6	128136	立讯转债	337,197.95	0.17
7	128134	鸿路转债	255,199.37	0.13
8	127032	苏行转债	223,540.36	0.11

5.10.5 报告期末前十名股票中存在流通受限情况的说明

注：本基金本报告期末前十名股票中不存在流通受限的情况。

5.10.6 投资组合报告附注的其他文字描述部分

因四舍五入原因，投资组合报告中市值占资产或净值比例的分项之和与合计可能存在尾差。

§ 6 开放式基金份额变动

单位：份

项目	浙商智多盈债券 A	浙商智多盈债券 C
报告期期初基金份额总额	69,478,771.50	154,075,385.46
报告期期间基金总申购份额	45,800.19	17,611.73
减:报告期期间基金总赎回份额	4,732,041.25	13,624,459.50
报告期期间基金拆分变动份额（份额减少以“-”填列）	-	-
报告期期末基金份额总额	64,792,530.44	140,468,537.69

§ 7 基金管理人运用固有资金投资本基金情况

7.1 基金管理人持有本基金份额变动情况

注：本基金本报告期无基金管理人持有本基金份额变动的情况。

7.2 基金管理人运用固有资金投资本基金交易明细

注：本基金本报告期无基金管理人运用固有资金投资本基金的情况。

§ 8 影响投资者决策的其他重要信息

8.1 报告期内单一投资者持有基金份额比例达到或超过 20%的情况

投资者类别	报告期内持有基金份额变化情况				报告期末持有基金情况	
	序号	持有基金份额比例达到或者超过 20%的时间区间	期初份额	申购份额	赎回份额	持有份额
	产品特有风险					
	<p>(1) 赎回申请延期办理的风险 机构投资者大额赎回时易构成本基金发生巨额赎回，中小投资者可能面临小额赎回申请也需要与机构投资者按同比例部分延期办理的风险。</p> <p>(2) 基金净值大幅波动的风险 机构投资者大额赎回时，基金管理人进行基金财产变现可能会对基金资产净值造成较大波动。</p> <p>(3) 提前终止基金合同的风险 机构投资者赎回后，可能出现基金资产净值低于 5,000 万元的情形，若连续六十个工作日出现基金资产净值低于 5,000 万元情形的，基金管理人可能提前终止基金合同，基金财产将进行清算。</p> <p>(4) 基金规模过小导致的风险 机构投资者赎回后，可能导致基金规模过小。基金可能会面临投资银行间债券、交易所债券时交</p>					

易困难的情形。

注：本基金本报告期内不存在单一投资者持有基金份额比例达到或超过 20%的情况。

8.2 影响投资者决策的其他重要信息

-

§ 9 备查文件目录

9.1 备查文件目录

- 1、中国证监会批准浙商智多盈债券型证券投资基金设立的相关文件；
- 2、《浙商智多盈债券型证券投资基金招募说明书》；
- 3、《浙商智多盈债券型证券投资基金基金合同》；
- 4、《浙商智多盈债券型证券投资基金托管协议》；
- 5、基金管理人业务资格批件和营业执照；
- 6、报告期内基金管理人在规定报刊上披露的各项公告；
- 7、中国证监会要求的其他文件。

9.2 存放地点

上海市浦东新区陆家嘴西路 99 号万向大厦 10 楼

9.3 查阅方式

投资者可于本基金管理人办公时间预约查阅，或登录基金管理人网站 www.zsfund.com 查阅，还可拨打基金管理人客户服务中心电话：400-067-9908/021-60359000 查询相关信息。

浙商基金管理有限公司

2022 年 4 月 22 日