

浙商大数据智选消费灵活配置混合型证券
投资基金
2023 年第 2 季度报告

2023 年 6 月 30 日

基金管理人：浙商基金管理有限公司

基金托管人：中国建设银行股份有限公司

报告送出日期：2023 年 7 月 20 日

§ 1 重要提示

基金管理人的董事会及董事保证本报告所载资料不存在虚假记载、误导性陈述或重大遗漏，并对其内容的真实性、准确性和完整性承担个别及连带责任。

基金托管人中国建设银行股份有限公司根据本基金合同规定，于 2023 年 7 月 19 日复核了本报告中的财务指标、净值表现和投资组合报告等内容，保证复核内容不存在虚假记载、误导性陈述或者重大遗漏。

基金管理人承诺以诚实信用、勤勉尽责的原则管理和运用基金资产，但不保证基金一定盈利。

基金的过往业绩并不代表其未来表现。投资有风险，投资者在作出投资决策前应仔细阅读本基金的招募说明书。

本报告中财务资料未经审计。

本报告期自 2023 年 4 月 1 日起至 6 月 30 日止。

§2 基金产品概况

基金简称	浙商大数据智选消费
基金主代码	002967
基金运作方式	契约型开放式
基金合同生效日	2017 年 1 月 11 日
报告期末基金份额总额	188,783,993.57 份
投资目标	本基金通过公司自主研发的大数据智选模型进行行业配置和个股选择，在严格控制风险的前提下，力争获取较好的收益。
投资策略	本基金采用自上而下与自下而上相结合的投资策略，在科学分析与有效管理风险的基础上，实现风险与收益的最佳匹配。
业绩比较基准	中证主要消费行业指数×60%+上证国债指数收益率×40%
风险收益特征	本基金是一只混合型基金，属于较高预期风险、较高预期收益的证券投资基金品种，其预期风险与预期收益高

	于债券型基金与货币市场基金，低于股票型基金。	
基金管理人	浙商基金管理有限公司	
基金托管人	中国建设银行股份有限公司	
下属分级基金的基金简称	浙商大数据智选消费 A	浙商大数据智选消费 C
下属分级基金的交易代码	002967	014813
报告期末下属分级基金的份额总额	188,647,559.67 份	136,433.90 份

注：本基金于 2022 年 3 月 2 日起新增 C 类份额。

§3 主要财务指标和基金净值表现

3.1 主要财务指标

单位：人民币元

主要财务指标	报告期（2023 年 4 月 1 日-2023 年 6 月 30 日）	
	浙商大数据智选消费 A	浙商大数据智选消费 C
1. 本期已实现收益	-3,897,025.57	-3,027.31
2. 本期利润	-14,966,608.65	-9,117.96
3. 加权平均基金份额本期利润	-0.0789	-0.0760
4. 期末基金资产净值	369,302,118.95	264,558.01
5. 期末基金份额净值	1.958	1.939

3.2 基金净值表现

3.2.1 基金份额净值增长率及其与同期业绩比较基准收益率的比较

浙商大数据智选消费 A

阶段	净值增长率①	净值增长率标准差②	业绩比较基准收益率③	业绩比较基准收益率标准差④	①-③	②-④
过去三个月	-3.88%	0.98%	-8.41%	0.63%	4.53%	0.35%
过去六个月	0.56%	0.98%	-6.69%	0.67%	7.25%	0.31%
过去一年	-16.00%	1.09%	-11.52%	0.78%	-4.48%	0.31%
过去三年	7.41%	1.34%	4.44%	0.97%	2.97%	0.37%
过去五年	87.73%	1.34%	46.98%	1.00%	40.75%	0.34%

自基金合同生效起至今	95.80%	1.23%	88.69%	0.96%	7.11%	0.27%
------------	--------	-------	--------	-------	-------	-------

浙商大数据智选消费 C

阶段	净值增长率①	净值增长率标准差②	业绩比较基准收益率③	业绩比较基准收益率标准差④	①-③	②-④
过去三个月	-4.06%	0.97%	-8.41%	0.63%	4.35%	0.34%
过去六个月	0.10%	0.98%	-6.69%	0.67%	6.79%	0.31%
过去一年	-16.71%	1.09%	-11.52%	0.78%	-5.19%	0.31%
自基金合同生效起至今	-15.25%	1.28%	-10.25%	0.86%	-5.00%	0.42%

注：1、本基金业绩比较基准为：中证主要消费行业指数×60%+上证国债指数收益率×40%

2、本基金于 2022 年 3 月 2 日起新增 C 类份额。

3.2.2 自基金合同生效以来基金累计净值增长率变动及其与同期业绩比较基准收益率变动的比较

浙商大数据智选消费A累计净值增长率与同期业绩比较基准收益率的历史走势对比图

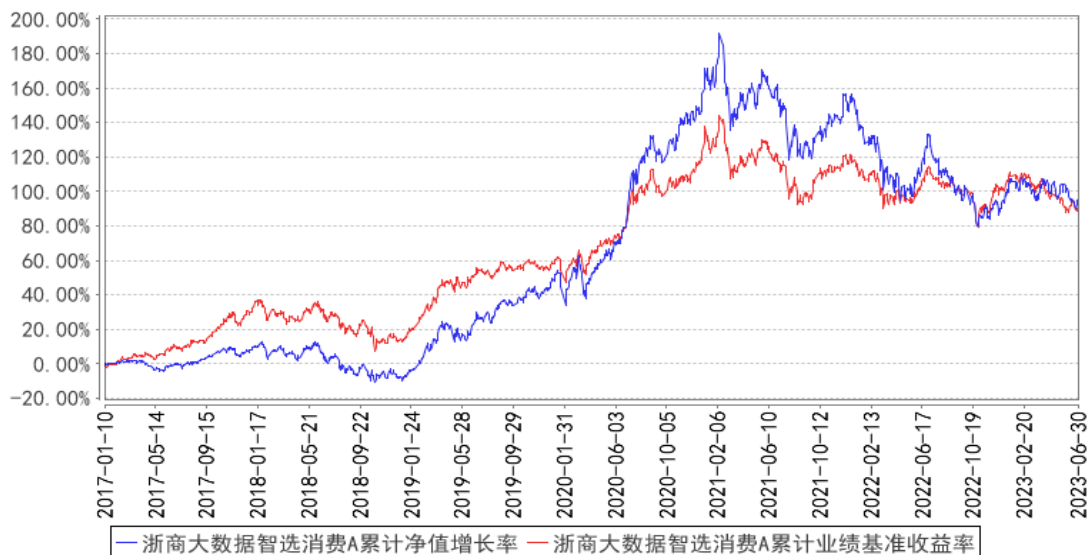

浙商大数据智选消费C累计净值增长率与同期业绩比较基准收益率的历史走势对比图

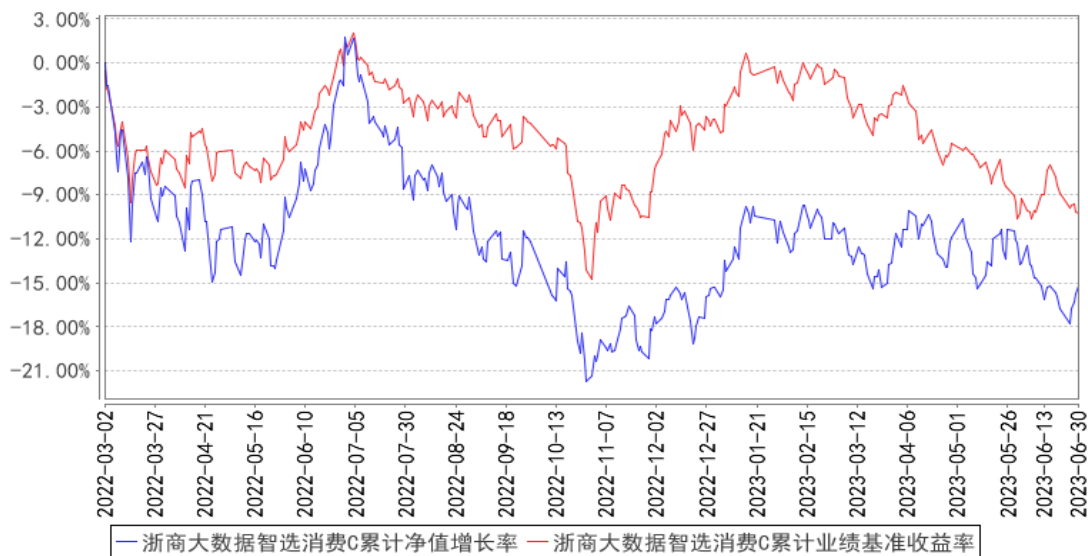

注：1、本基金基金合同生效日为 2017 年 1 月 11 日，基金合同生效日至本报告期末，本基金生效时间已满一年。

2、本基金建仓期为 6 个月，建仓期结束时各项资产配置比例均符合基金合同约定。

3、本基金自 2022 年 3 月 2 日起增设 C 类份额。

§4 管理人报告

4.1 基金经理（或基金经理小组）简介

姓名	职务	任本基金的基金经理期限		证券从业年限	说明
		任职日期	离任日期		
白玉	本基金的基金经理，公司智能权益投资部基金经理。	2022 年 1 月 13 日	-	16 年	白玉女士，英国雷丁大学国际证券、投资和银行学硕士，历任北京兴华会计师事务所审计助理、万家基金管理有限公司研究员。

4.1.1 期末兼任私募资产管理计划投资经理的基金经理同时管理的产品情况

注：本报告期本基金不存在基金经理兼任私募资产管理计划投资经理的情况。

4.2 管理人对报告期内本基金运作合规守信情况的说明

本基金管理人在本报告期内严格遵守《中华人民共和国证券投资基金法》及其他相关法律法规、证监会规定和本基金合同的约定，本着诚实信用、勤勉尽责的原则管理和运用基金资产，在严格控制风险的基础上，为基金份额持有人谋求最大利益，无损害基金持有人利益的行为。本基金无重大违法、违规行为，本基金投资组合符合有关法规及基金合同的约定。

4.3 公平交易专项说明

4.3.1 公平交易制度的执行情况

为了规范公平交易行为，保护投资者合法权益，根据《中华人民共和国证券投资基金法》、《证券投资基金管理公司管理办法》、《证券投资基金管理公司公平交易制度指导意见》等法律法规规定，本公司制定了相应的公平交易制度。在投资决策层面，本公司实行投资决策委员会领导下的投资组合经理负责制，对不同类别的投资组合分别管理、独立决策；在交易层面，实行集中交易制度，建立了公平的交易分配制度，确保各投资组合享有公平的交易执行机会，严禁在不同投资组合之间进行利益输送；在监控和评估层面，本公司风险管理部将每日审查当天的投资交易，对不同投资组合在交易所公开竞价交易中同日同向交易的交易时机和交易价差进行监控，同时对不同投资组合临近交易日的同向交易和反向交易的交易时机和交易价差进行分析。

本报告期内，本基金未发生违反公平交易制度的行为。

4.3.2 异常交易行为的专项说明

本报告期内未发现异常交易行为。

公司旗下管理的各投资组合在交易所公开竞价同日反向交易的控制方面，未出现成交较少的单边交易量超过该证券当日成交量 5% 的情况，亦未受到监管机构的相关调查。

4.4 报告期内基金的投资策略和运作分析

从去年 11 月以来，在防控放开与政策刺激预期下，消费股强劲反弹，估值上已无优势。在对经济复苏的程度难以判断的情况下，我们回避了与经济复苏强相关的个股。但是我们认为医疗行业的复苏相较于消费更加确定，且估值更低，因此超配了医药行业。年初以来我们也做了大量的市场调研及专家访谈，确认了之前的判断，并且在数据上得到了验证，在市场波动中，我们进一步的优化和调整组合，重点配置了中药、医药商业、医疗器械及仿制药板块。

消费板块在经济强复苏预期破灭后回调较多，但我们认为消费对经济的贡献至少还是正向的，今年影响经济最大的是房地产、其次是出口，所以消费深度调整后也不需要过度悲观。消费中还

能找到亮点，比如我国的中低收入地区前 4 个月收入增长更强，比如口红经济，一些跟美有关的中低端消费也不错，消费类医药保持增长，另外，高端消费仍然保持韧性。相比而言，中产消费最差，但也在复苏中。因此，在消费中我们依然保留了高端消费的部分仓位。

市场对于偏弱的经济数据形成了一致预期，且市场较为悲观的将经济复苏压力也已经计入定价，我们认为市场可能过于悲观，存在被后续经济数据修正预期的风险。

根据历史经验，连续 2 个月 PMI 低于 50 后，政府出台刺激性政策的概率较大，尤其是叠加汇率贬值和年轻人失业率高企，由于国内经济增长动能确实出现放缓，考虑到进入 6 月份后去年疫情的低基数消失，确实也需要更多的政策支持。

另外，过去一周股债收益差再度触及向下 2 倍标准差，从历史经验看当该指数显示出对基本面的极度悲观预期时，通常也是 A 股指数和总量经济相关板块的底部，其中包括了大消费板块。尤其是消费板块估值基本上回落至去年疫情放开初期的水平，我们认为继续向下的风险不大，未来会择机增配部分具有韧性的消费股。

对于医药，我们依然看好下半年的表现。人口老龄化下的长期需求无需担心，唯一担心的政策端的风险，在创新药医保谈判规则持续修正，仿制药集采接近尾声，器械集采进行大半后，供给端的风险也陆续出清，我们有理由对医药的中长期基本面保持乐观，并结合景气度与估值情况持续优化持仓结构。

4.5 报告期内基金的业绩表现

截至本报告期末浙商大数据智选消费混合 A 基金份额净值为 1.958 元，本报告期基金份额净值增长率为-3.88%；截至本报告期末浙商大数据智选消费混合 C 基金份额净值为 1.939 元，本报告期基金份额净值增长率为-4.06%；同期业绩比较基准收益率为-8.41%。

4.6 报告期内基金持有人数或基金资产净值预警说明

本报告期内不存在对本基金持有人数或基金资产净值预警的情形。

§5 投资组合报告

5.1 报告期末基金资产组合情况

序号	项目	金额（元）	占基金总资产的比例（%）
1	权益投资	290,579,870.14	78.37

	其中：股票	290,579,870.14	78.37
2	基金投资	-	-
3	固定收益投资	-	-
	其中：债券	-	-
	资产支持证券	-	-
4	贵金属投资	-	-
5	金融衍生品投资	-	-
6	买入返售金融资产	-	-
	其中：买断式回购的买入返售金融资产	-	-
7	银行存款和结算备付金合计	75,984,316.64	20.49
8	其他资产	4,226,719.30	1.14
9	合计	370,790,906.08	100.00

5.2 报告期末按行业分类的股票投资组合

5.2.1 报告期末按行业分类的境内股票投资组合

代码	行业类别	公允价值（元）	占基金资产净值比例（%）
A	农、林、牧、渔业	7,360,612.35	1.99
B	采矿业	-	-
C	制造业	224,985,254.06	60.88
D	电力、热力、燃气及水生产和供应业	-	-
E	建筑业	5,173.72	0.00
F	批发和零售业	57,500,733.91	15.56
G	交通运输、仓储和邮政业	-	-
H	住宿和餐饮业	-	-
I	信息传输、软件和信息技术服务业	73,499.82	0.02
J	金融业	2,504.70	0.00
K	房地产业	-	-
L	租赁和商务服务业	-	-
M	科学研究和技术服务业	617,439.84	0.17
N	水利、环境和公共设施管理业	10,868.88	0.00
O	居民服务、修理和其他服务业	-	-
P	教育	-	-
Q	卫生和社会工作	23,782.86	0.01
R	文化、体育和娱乐业	-	-
S	综合	-	-
	合计	290,579,870.14	78.63

5.2.2 报告期末按行业分类的港股通投资股票投资组合

注：本基金本报告期末未持有港股通投资股票。

5.3 期末按公允价值占基金资产净值比例大小排序的股票投资明细

5.3.1 报告期末按公允价值占基金资产净值比例大小排序的前十名股票投资明细

序号	股票代码	股票名称	数量（股）	公允价值（元）	占基金资产净值比例（%）
1	600129	太极集团	431,878	25,692,422.22	6.95
2	600519	贵州茅台	13,230	22,371,930.00	6.05
3	600557	康缘药业	535,308	14,699,557.68	3.98
4	002262	恩华药业	463,200	14,280,456.00	3.86
5	600079	人福医药	512,100	13,795,974.00	3.73
6	000858	五粮液	74,857	12,244,359.49	3.31
7	300406	九强生物	523,200	12,206,256.00	3.30
8	603368	柳药集团	481,344	11,894,010.24	3.22
9	601607	上海医药	514,400	11,527,704.00	3.12
10	600511	国药股份	281,800	10,947,930.00	2.96

5.4 报告期末按债券品种分类的债券投资组合

注：本基金本报告期末未持有债券。

5.5 报告期末按公允价值占基金资产净值比例大小排序的前五名债券投资明细

注：本基金本报告期末未持有债券。

5.6 报告期末按公允价值占基金资产净值比例大小排序的前十名资产支持证券投资 明细

注：本基金本报告期末未持有资产支持证券。

5.7 报告期末按公允价值占基金资产净值比例大小排序的前五名贵金属投资明细

注：本基金本报告期末未持有贵金属。

5.8 报告期末按公允价值占基金资产净值比例大小排序的前五名权证投资明细

注：本基金本报告期末未持有权证。

5.9 报告期末本基金投资的股指期货交易情况说明

5.9.1 报告期末本基金投资的股指期货持仓和损益明细

注：本报告期末本基金未持有股指期货。

5.9.2 本基金投资股指期货的投资政策

本基金本报告期末投资股指期货。

5.10 报告期末本基金投资的国债期货交易情况说明

5.10.1 本期国债期货投资政策

本基金本报告期末投资国债期货。

5.10.2 报告期末本基金投资的国债期货持仓和损益明细

本基金本报告期末投资国债期货。

5.10.3 本期国债期货投资评价

本基金本报告期末投资国债期货。

5.11 投资组合报告附注

5.11.1 本基金投资的前十名证券的发行主体本期是否出现被监管部门立案调查，或在报告编制日前一年内受到公开谴责、处罚的情形

报告期内本基金投资的前十名证券的发行主体中没有被监管部门立案调查或在报告编制日前一年内受到公开谴责、处罚的情况。

5.11.2 基金投资的前十名股票是否超出基金合同规定的备选股票库

本基金投资的前十名股票没有超出基金合同规定的备选股票库。

5.11.3 其他资产构成

序号	名称	金额（元）
1	存出保证金	116,033.50
2	应收证券清算款	4,023,980.72
3	应收股利	-

4	应收利息	-
5	应收申购款	86,705.08
6	其他应收款	-
7	其他	-
8	合计	4,226,719.30

5.11.4 报告期末持有的处于转股期的可转换债券明细

注：本基金本报告期末未持有处于转股期的可转换债券。

5.11.5 报告期末前十名股票中存在流通受限情况的说明

注：本基金本报告期末前十名股票不存在流通受限的情况。

5.11.6 投资组合报告附注的其他文字描述部分

因四舍五入原因，投资组合报告中市值占资产或净值比例的分项之和与合计可能存在尾差。

§6 开放式基金份额变动

单位：份

项目	浙商大数据智选消费 A	浙商大数据智选消费 C
报告期期初基金份额总额	191,791,858.01	124,032.75
报告期期间基金总申购份额	3,931,504.49	68,579.16
减：报告期期间基金总赎回份额	7,075,802.83	56,178.01
报告期期间基金拆分变动份额（份额减少以“-”填列）	-	-
报告期期末基金份额总额	188,647,559.67	136,433.90

§7 基金管理人运用固有资金投资本基金情况

7.1 基金管理人持有本基金份额变动情况

注：本基金本报告期无基金管理人持有本基金份额变动的情况。

7.2 基金管理人运用固有资金投资本基金交易明细

注：本基金本报告期无基金管理人运用固有资金投资本基金的情况。

§8 影响投资者决策的其他重要信息

8.1 报告期内单一投资者持有基金份额比例达到或超过 20%的情况

投资者类别	报告期内持有基金份额变化情况				报告期末持有基金情况	
	序号	持有基金份额比例达到或者超过 20%的时间区间	期初份额	申购份额	赎回份额	持有份额
产品特有风险						
<p>(1) 赎回申请延期办理的风险 机构投资者大额赎回时易构成本基金发生巨额赎回，中小投资者可能面临小额赎回申请也需要与机构投资者按同比例部分延期办理的风险。</p> <p>(2) 基金净值大幅波动的风险 机构投资者大额赎回时，基金管理人进行基金财产变现可能会对基金资产净值造成较大波动。</p> <p>(3) 提前终止基金合同的风险 机构投资者赎回后，可能出现基金资产净值低于 5,000 万元的情形，若连续六十个工作日出现基金资产净值低于 5,000 万元情形的，基金管理人可能提前终止基金合同，基金财产将进行清算。</p> <p>(4) 基金规模过小导致的风险 机构投资者赎回后，可能导致基金规模过小。基金可能会面临投资银行间债券、交易所债券时交易困难的情形。</p>						

注：本基金本报告期内不存在单一投资者持有基金份额比例达到或超过 20%的情况。

§9 备查文件目录

9.1 备查文件目录

- 1、中国证监会批准浙商大数据智选消费灵活配置混合型证券投资基金设立的相关文件；
- 2、《浙商大数据智选消费灵活配置混合型证券投资基金招募说明书》；
- 3、《浙商大数据智选消费灵活配置混合型证券投资基金基金合同》；
- 4、《浙商大数据智选消费灵活配置混合型证券投资基金托管协议》；
- 5、基金管理人业务资格批件和营业执照；
- 6、报告期内基金管理人在规定报刊上披露的各项公告；
- 7、中国证监会要求的其他文件。

9.2 存放地点

上海市浦东新区陆家嘴西路 99 号万向大厦 10 楼

9.3 查阅方式

投资者可于本基金管理人办公时间预约查阅，或登录基金管理人网站 www.zsfund.com 查阅，还可拨打基金管理人客户服务中心电话：400-067-9908/021-60359000 查询相关信息。

浙商基金管理有限公司

2023 年 7 月 20 日