

# 浙商中证 500 指数增强型证券投资基金 2023 年中期报告

2023 年 6 月 30 日

基金管理人：浙商基金管理有限公司

基金托管人：交通银行股份有限公司

送出日期：2023 年 8 月 31 日

## § 1 重要提示及目录

### 1.1 重要提示

基金管理人的董事会、董事保证本报告所载资料不存在虚假记载、误导性陈述或重大遗漏，并对其内容的真实性、准确性和完整性承担个别及连带的法律责任。本中期报告已经三分之二以上独立董事签字同意，并由董事长签发。

基金托管人交通银行股份有限公司根据本基金合同规定，于 2023 年 8 月 30 日复核了本报告中的财务指标、净值表现、利润分配情况、财务会计报告、投资组合报告等内容，保证复核内容不存在虚假记载、误导性陈述或者重大遗漏。

基金管理人承诺以诚实信用、勤勉尽责的原则管理和运用基金资产，但不保证基金一定盈利。基金的过往业绩并不代表其未来表现。投资有风险，投资者在作出投资决策前应仔细阅读本基金的招募说明书及其更新。

本报告中财务资料未经审计。

本报告期自 2023 年 1 月 1 日起至 6 月 30 日止。

## 1.2 目录

<b>§ 1 重要提示及目录</b>	<b>2</b>
1.1 重要提示	2
1.2 目录	3
<b>§ 2 基金简介</b>	<b>5</b>
2.1 基金基本情况	5
2.2 基金产品说明	5
2.3 基金管理人和基金托管人	5
2.4 信息披露方式	6
2.5 其他相关资料	6
<b>§ 3 主要财务指标和基金净值表现</b>	<b>6</b>
3.1 主要会计数据和财务指标	6
3.2 基金净值表现	7
<b>§ 4 管理人报告</b>	<b>9</b>
4.1 基金管理人及基金经理情况	9
4.2 管理人对报告期内本基金运作合规守信情况的说明	11
4.3 管理人对报告期内公平交易情况的专项说明	11
4.4 管理人对报告期内基金的投资策略和业绩表现的说明	11
4.5 管理人对宏观经济、证券市场及行业走势的简要展望	12
4.6 管理人对报告期内基金估值程序等事项的说明	12
4.7 管理人对报告期内基金利润分配情况的说明	13
4.8 报告期内管理人对本基金持有人数或基金资产净值预警情形的说明	13
<b>§ 5 托管人报告</b>	<b>13</b>
5.1 报告期内本基金托管人合规守信情况声明	13
5.2 托管人对报告期内本基金投资运作合规守信、净值计算、利润分配等情况的说明	13
5.3 托管人对本中期报告中财务信息内容的真实、准确和完整发表意见	13
<b>§ 6 半年度财务会计报告（未经审计）</b>	<b>13</b>
6.1 资产负债表	13
6.2 利润表	15
6.3 净资产（基金净值）变动表	16
6.4 报表附注	18
<b>§ 7 投资组合报告</b>	<b>53</b>
7.1 期末基金资产组合情况	53
7.2 报告期末按行业分类的股票投资组合	53
7.3 期末按公允价值占基金资产净值比例大小排序的所有股票投资明细	55
7.4 报告期内股票投资组合的重大变动	63
7.5 期末按债券品种分类的债券投资组合	64
7.6 期末按公允价值占基金资产净值比例大小排序的前五名债券投资明细	65

7.7 期末按公允价值占基金资产净值比例大小排序的所有资产支持证券投资明细 .....	65
7.8 报告期末按公允价值占基金资产净值比例大小排序的前五名贵金属投资明细 .....	65
7.9 期末按公允价值占基金资产净值比例大小排序的前五名权证投资明细 .....	65
7.10 本基金投资股指期货的投资政策 .....	65
7.11 报告期末本基金投资的国债期货交易情况说明 .....	65
7.12 投资组合报告附注 .....	66
<b>§ 8 基金份额持有人信息 .....</b>	<b>66</b>
8.1 期末基金份额持有人户数及持有人结构 .....	66
8.2 期末基金管理人的从业人员持有本基金的情况 .....	67
8.3 期末基金管理人的从业人员持有本开放式基金份额总量区间情况 .....	67
<b>§ 9 开放式基金份额变动 .....</b>	<b>67</b>
<b>§ 10 重大事件揭示 .....</b>	<b>68</b>
10.1 基金份额持有人大会决议 .....	68
10.2 基金管理人、基金托管人的专门基金托管部门的重大人事变动 .....	68
10.3 涉及基金管理人、基金财产、基金托管业务的诉讼 .....	68
10.4 基金投资策略的改变 .....	68
10.5 为基金进行审计的会计师事务所情况 .....	68
10.6 管理人、托管人及其高级管理人员受稽查或处罚等情况 .....	68
10.7 基金租用证券公司交易单元的有关情况 .....	68
10.8 其他重大事件 .....	71
<b>§ 11 影响投资者决策的其他重要信息 .....</b>	<b>71</b>
11.1 报告期内单一投资者持有基金份额比例达到或超过 20%的情况 .....	71
<b>§ 12 备查文件目录 .....</b>	<b>72</b>
12.1 备查文件目录 .....	72
12.2 存放地点 .....	72
12.3 查阅方式 .....	72

## § 2 基金简介

### 2.1 基金基本情况

基金名称	浙商中证 500 指数增强型证券投资基金	
基金简称	浙商中证 500 增强	
基金主代码	002076	
基金运作方式	契约型开放式	
基金合同生效日	2019 年 4 月 24 日	
基金管理人	浙商基金管理有限公司	
基金托管人	交通银行股份有限公司	
报告期末基金份额总额	337,964,486.13 份	
基金合同存续期	不定期	
下属分级基金的基金简称	浙商中证 500 增强 A	浙商中证 500 增强 C
下属分级基金的交易代码	002076	007386
报告期末下属分级基金的份额总额	264,194,460.82 份	73,770,025.31 份

### 2.2 基金产品说明

投资目标	本基金通过严格的投资程序约束和量化风险管理手段，在对标的指数有效跟踪的基础上，力争实现超越目标指数的投资收益，谋求基金资产的长期增值。力争控制本基金的净值增长率与业绩比较基准之间的日均跟踪偏离度小于 0.50%，年跟踪误差不超过 8%。
投资策略	本基金将运用指数化的投资方法，在控制组合跟踪误差基础上（年化跟踪误差 4%-5%）调整成分股的权重，达到对标的指数的跟踪目标。 本基金主要依据浙商指数增强模型，在控制投资组合跟踪误差的基础上，对股票组合进行优化，力争获得超越基准的回报。
业绩比较基准	中证 500 指数收益率×95%+银行活期存款利率(税后)×5%。
风险收益特征	本基金是股票指数增强型基金，属于较高预期风险、较高预期收益的证券投资基金品种，其预期风险与预期收益高于混合型基金、债券型基金与货币市场基金。

### 2.3 基金管理人和基金托管人

项目	基金管理人	基金托管人
名称	浙商基金管理有限公司	交通银行股份有限公司
信息披露负责人	姓名	纪士鹏
	联系电话	021-60350878
	电子邮箱	jishipeng@zsfund.com
客户服务电话	4000-679-908/021-60359000	95559

传真	0571-28191919	021-62701216
注册地址	浙江省杭州市下城区环城北路 208 号 1801 室	中国（上海）自由贸易试验区银城中路 188 号
办公地址	上海市浦东新区陆家嘴西路 99 号万向大厦 10 楼	中国（上海）长宁区仙霞路 18 号
邮政编码	310012	200336
法定代表人	肖风	任德奇

## 2.4 信息披露方式

本基金选定的信息披露报纸名称	《证券时报》
登载基金中期报告正文的管理人互联网网址	<a href="http://www.zsfund.com">http://www.zsfund.com</a>
基金中期报告备置地点	基金管理人和基金托管人的住所

## 2.5 其他相关资料

项目	名称	办公地址
注册登记机构	浙商基金管理有限公司	上海市浦东新区陆家嘴西路 99 号万向大厦 10 楼

## § 3 主要财务指标和基金净值表现

### 3.1 主要会计数据和财务指标

金额单位：人民币元

3.1.1 期间数据和指标	报告期(2023 年 1 月 1 日-2023 年 6 月 30 日)	
	浙商中证 500 增强 A	浙商中证 500 增强 C
本期已实现收益	11,198,133.01	2,805,400.81
本期利润	18,374,028.11	3,517,934.74
加权平均基金份额本期利润	0.0486	0.0346
本期加权平均净值利润率	3.14%	2.26%
本期基金份额净值增长率	1.43%	1.26%
3.1.2 期末数据和指标	报告期末(2023 年 6 月 30 日)	

期末可供分配利润	119,883,493.95	32,013,652.93
期末可供分配基金份额利润	0.4538	0.4340
期末基金资产净值	396,567,610.89	109,265,183.10
期末基金份额净值	1.5010	1.4812
3.1.3 累计期末指标	报告期末(2023年6月30日)	
基金份额累计净值增长率	54.54%	52.50%

注：上述基金业绩指标不包括持有人认购或交易基金的各项费用（例如，开放式基金的申购赎回费、基金转换费等），计入费用后实际收益水平要低于所列数字。本期已实现收益指基金本期利息收入、投资收益、其他收入（不含公允价值变动收益）扣除相关费用后的余额，本期利润为本期已实现收益加上本期公允价值变动收益。

期末可供分配利润，采用期末资产负债表中未分配利润与未分配利润中已实现部分的孰低数（为期末余额，不是当期发生数）。

### 3.2 基金净值表现

#### 3.2.1 基金份额净值增长率及其与同期业绩比较基准收益率的比较

浙商中证 500 增强 A

阶段	份额净值增长率①	份额净值增长率标准差②	业绩比较基准收益率③	业绩比较基准收益率标准差④	①—③	②—④
过去一个月	0.01%	0.81%	-0.77%	0.89%	0.78%	-0.08%
过去三个月	-3.91%	0.73%	-5.10%	0.78%	1.19%	-0.05%
过去六个月	1.43%	0.71%	2.20%	0.75%	-0.77%	-0.04%
过去一年	-9.12%	0.88%	-6.65%	0.91%	-2.47%	-0.03%
过去三年	28.20%	1.13%	2.48%	1.13%	25.72%	0.00%
自基金合同生效起至今	54.54%	1.22%	6.77%	1.23%	47.77%	-0.01%

浙商中证 500 增强 C

阶段	份额净值增长	份额净值增长率标	业绩比较基准收益率③	业绩比较基准收益率标准差	①—③	②—④
----	--------	----------	------------	--------------	-----	-----

	率①	准差②		④		
过去一个月	-0.01%	0.81%	-0.77%	0.89%	0.76%	-0.08%
过去三个月	-3.99%	0.73%	-5.10%	0.78%	1.11%	-0.05%
过去六个月	1.26%	0.71%	2.20%	0.75%	-0.94%	-0.04%
过去一年	-9.43%	0.88%	-6.65%	0.91%	-2.78%	-0.03%
过去三年	26.89%	1.13%	2.48%	1.13%	24.41%	0.00%
自基金合同生效起 至今	52.50%	1.22%	6.77%	1.23%	45.73%	-0.01%

注：本基金业绩比较基准为：中证 500 指数收益率\*95%+银行活期存款利率（税后）\*5%。

### 3.2.2 自基金合同生效以来基金份额累计净值增长率变动及其与同期业绩比较基准收益率变动的比较

浙商中证500增强A累计净值增长率与同期业绩比较基准收益率的历史走势对比图

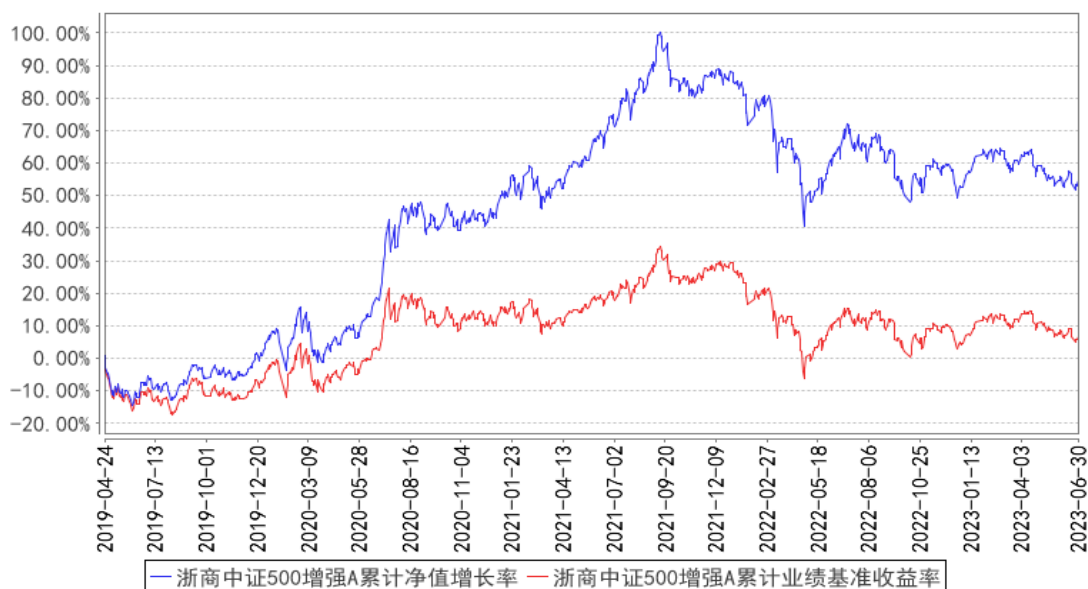



浙商中证500增强C累计净值增长率与同期业绩比较基准收益率的历史走势对比图

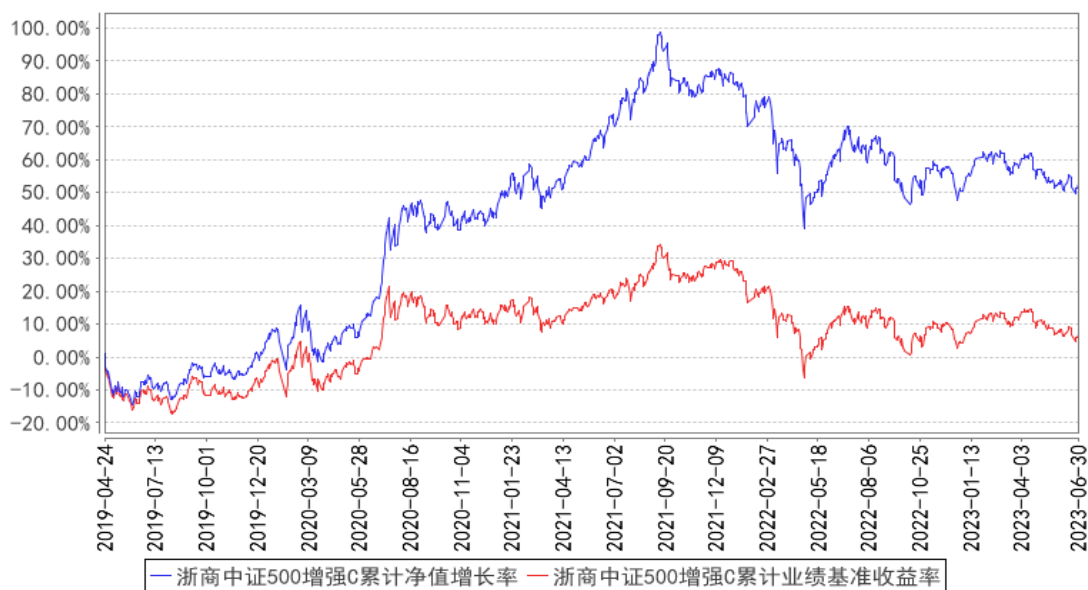

注：

1、本基金基金合同生效日为 2019 年 4 月 24 日，基金合同生效日至本报告期末，本基金生效时间已满一年。

2、本基金建仓期为 6 个月，建仓期结束时各项资产配置比例均符合基金合同约定。

## § 4 管理人报告

### 4.1 基金管理人及基金经理情况

#### 4.1.1 基金管理人及其管理基金的经验

浙商基金管理有限公司经中国证券监督管理委员会(证监许可[2010]1312 号)批准，于 2010 年 10 月 21 日成立。公司股东为民生人寿保险股份有限公司、浙商证券股份有限公司、养生堂有限公司。民生人寿保险股份有限公司出资 15000 万元，浙商证券股份有限公司和养生堂有限公司各出资 7500 万元，注册资本 3 亿元人民币。注册地为浙江省杭州市。

截至 2023 年 6 月 30 日，浙商基金共管理四十二只开放式基金——浙商聚潮产业成长混合型证券投资基金、浙商聚潮新思维混合型证券投资基金、浙商日添利货币市场基金、浙商惠丰定期开放债券型证券投资基金、浙商惠利纯债债券型证券投资基金、浙商惠裕纯债债券型证券投资基金、浙商惠南纯债债券型证券投资基金、浙商日添金货币市场基金、浙商大数据智选消费灵活配置混合型证券投资基金、浙商聚盈纯债债券型证券投资基金、浙商全景消费混合型证券投资基金、浙商沪深 300 指数增强型证券投资基金 (LOF)、浙商丰利增强债券型证券投资基金、浙商兴永纯债三个月定期开放债券型发起式证券投资基金、浙商中证 500 指数增强型证券投资基金、浙商沪

港深精选混合型证券投资基金、浙商智能行业优选混合型发起式证券投资基金、浙商港股通中华交易服务预期高股息指数增强型证券投资基金、浙商惠盈纯债债券型证券投资基金、浙商丰顺纯债债券型证券投资基金、浙商丰裕纯债债券型证券投资基金、浙商惠泉 3 个月定期开放债券型证券投资基金、浙商惠睿纯债债券型证券投资基金、浙商智多兴稳健回报一年持有期混合型证券投资基金、浙商智多宝稳健一年持有期混合型证券投资基金、浙商中短债债券型证券投资基金、浙商惠隆 39 个月定期开放债券型证券投资基金、浙商科技创新一个月滚动持有混合型证券投资基金、浙商中债 1-5 年政策性金融债指数证券投资基金（清盘期）、浙商智选领航三年持有期混合型证券投资基金、浙商智选经济动能混合型证券投资基金、浙商智选食品饮料股票型发起式证券投资基金、浙商智选家居股票型发起式证券投资基金、浙商创业板指数增强型发起式证券投资基金、浙商智选价值混合型证券投资基金、浙商智多金稳健一年持有期混合型证券投资基金、浙商智多享稳健混合型发起式证券投资基金、浙商智选先锋一年持有期混合型证券投资基金、浙商兴盛一年定期开放债券型发起式证券投资基金、浙商智多盈债券型证券投资基金、浙商智选新兴产业混合型证券投资基金、浙商智配瑞享一年持有期债券型基金中基金（FOF）。

#### 4.1.2 基金经理（或基金经理小组）及基金经理助理简介

姓名	职务	任本基金的基金经理（助理）期限		证券从业年限	说明
		任职日期	离任日期		
向伟	本基金的基金经理，公司智能权益投资部门联席总经理	2020 年 11 月 30 日	2023 年 6 月 8 日	8 年	向伟先生，香港科技大学计算机科学与工程学系博士，曾任百度国际科技（深圳）有限公司技术负责人，上海桐昇通惠资产管理有限公司量化研究员。
胡羿	本基金的基金经理，公司智能权益投资部基金经理	2021 年 8 月 3 日	-	8 年	胡羿先生，复旦大学金融专业硕士，曾任东海证券自营衍生品投资部量化研究员，五牛基金权益投资部量化研究员，雪松资产管理有限公司量化投资经理。

#### 4.1.3 期末兼任私募资产管理计划投资经理的基金经理同时管理的产品情况

注：本报告期本基金不存在基金经理兼任私募资产管理计划投资经理的情况。

## 4.2 管理人对报告期内本基金运作合规守信情况的说明

本报告期内，基金管理人严格遵守《证券投资基金法》及其他相关法律法规、证监会规定和基金合同的约定，本着诚实信用、勤勉尽责的原则管理和运用基金资产，在严格控制风险的前提下，为基金份额持有人谋求最大利益。本报告期内，基金运作整体合法合规，无损害基金份额持有人利益的行为。

## 4.3 管理人对报告期内公平交易情况的专项说明

### 4.3.1 公平交易制度的执行情况

为了规范公平交易行为，保护投资者合法权益，根据《中华人民共和国证券投资基金法》、《证券投资基金管理公司管理办法》、《证券投资基金管理公司公平交易制度指导意见》等法律法规规定，本公司制定了相应的公平交易制度。在投资决策层面，本公司实行投资决策委员会领导下的投资组合经理负责制，对不同类别的投资组合分别管理、独立决策；在交易层面，实行集中交易制度，建立了公平的交易分配制度，确保各投资组合享有公平的交易执行机会，严禁在不同投资组合之间进行利益输送；在监控和评估层面，本公司金融工程小组将每日审查当天的投资交易，对不同投资组合在交易所公开竞价交易中同日同向交易的交易时机和交易价差进行监控，同时对不同投资组合临近交易日的同向交易和反向交易的交易时机和交易价差进行分析。

本报告期内，本基金未发生违反公平交易制度的行为。

### 4.3.2 异常交易行为的专项说明

本报告期内未发现异常交易行为。

公司旗下管理的各投资组合在交易所公开竞价同日反向交易的控制方面，未出现成交较少的单边交易量超过该证券当日成交量 5% 的情况，亦未受到监管机构的相关调查。

## 4.4 管理人对报告期内基金的投资策略和业绩表现的说明

### 4.4.1 报告期内基金投资策略和运作分析

本基金在报告期内，按照中证 500 指数增强策略操作。本基金按照基金合同的要求，使用数量化的方式运用公司基本面、技术面、产业景气度等数据，构建增强策略，达到产生相对基准超额收益的投资目的。同时，通过风险模型实现对各类风险暴露的数量化精细控制，通过持续优化模型来适应市场的持续变化，努力将基金的跟踪误差控制在较低水平下。

报告期内基金完成了控制跟踪目标的既定目标，各类模型平稳运行。

#### 4.4.2 报告期内基金的业绩表现

截至本报告期末浙商中证 500 增强 A 基金份额净值为 1.5010 元,本报告期基金份额净值增长率为 1.43%;截至本报告期末浙商中证 500 增强 C 基金份额净值为 1.4812 元,本报告期基金份额净值增长率为 1.26%;同期业绩比较基准收益率为 2.20%。

#### 4.5 管理人对宏观经济、证券市场及行业走势的简要展望

对公募量化产品来说,特别是以基本面量化策略为主要超额来源的产品,今年以来在策略超额方面的压力是相对较大的,市场状态的变化对策略的迭代提出了更多的挑战。一方面,绩优白马股往往宏观敞口更大,更加容易受到整体经济环境的影响。反应在市场上,投资者寻找宏观敞口相对较小的股票,例如做市值下沉、选择专精特新标的等。另外一方面,经济较弱的场景下,很难有某个产业链有持续的基本面业绩支撑,阶段性的行情更多是由估值修复驱动,市场呈现出快速轮动的状态,这对策略的换手率、信号灵敏度都提出了更高的要求。在这种市场环境下,我们提升了模型的精细度,增加了总体换手率,以增强组合对市场短期变化的敏感度。同时,我们改进了生产范式,进一步提升了 AI 技术在生产中的应用,从而提升策略迭代效率。对于我们来说,在坚持基本面量化为主要研发方向的情况下,如何根据市场环境进行策略动态迭代升级,是我们在持续解决的核心课题。

2023 年 2 季度,A 股市场呈现震荡下跌的走势,反应了投资人对国内经济未来复苏节奏的担忧。但是我们也看到了一些积极的信号,例如库存周期进入了被动去库的中后期,居民中长期贷款数据出现了边际改善。从边际思维出发,我们觉得当下可以更加乐观一些,未来向上的概率大于向下的概率。当前中证 500 的整体估值水平依然是处于历史低位,依然具有较强的配置价值。

#### 4.6 管理人对报告期内基金估值程序等事项的说明

报告期内,本基金管理人严格按照中国证监会相关规定和基金合同关于估值的约定,对基金所持有的投资品种进行估值,本基金托管人根据法律法规要求履行估值及净值计算的复核责任,会计师事务所在估值调整导致基金资产净值的变化在 0.25%以上时对所采用的相关估值模型、假设及参数的适当性发表审核意见并出具报告。本基金管理人为了确保估值工作的合规开展,建立了负责估值工作的估值委员会,并制订了相关制度及流程。估值委员会主要负责基金估值相关工作的评估、决策、执行和监督,确保基金估值的公允与合理。公司估值委员会成员中不包括基金经理。报告期内,参与估值流程各方之间无重大利益冲突。

#### 4.7 管理人对报告期内基金利润分配情况的说明

本基金在本报告期内未进行收益分配。

#### 4.8 报告期内管理人对本基金持有人数或基金资产净值预警情形的说明

本报告期内不存在对本基金持有人数或基金资产净值预警的情形。

### § 5 托管人报告

#### 5.1 报告期内本基金托管人遵规守信情况声明

本报告期内，基金托管人在浙商中证 500 指数增强型证券投资基金的托管过程中，严格遵守了《证券投资基金法》及其他有关法律法规、基金合同、托管协议，尽职尽责地履行了托管人应尽的义务，不存在任何损害基金持有人利益的行为。

#### 5.2 托管人对报告期内本基金投资运作遵规守信、净值计算、利润分配等情况的说明

本报告期内，浙商基金管理有限公司在浙商中证 500 指数增强型证券投资基金投资运作、基金资产净值的计算、基金份额申购赎回价格的计算、基金费用开支、基金收益分配等问题上，托管人未发现损害基金持有人利益的行为。

#### 5.3 托管人对本中期报告中财务信息等内容的真实、准确和完整发表意见

本报告期内，由浙商基金管理有限公司编制并经托管人复核审查的有关浙商中证 500 指数增强型证券投资基金的中期报告中财务指标、净值表现、收益分配情况、财务会计报告相关内容、投资组合报告等内容真实、准确、完整。

### § 6 半年度财务会计报告（未经审计）

#### 6.1 资产负债表

会计主体：浙商中证 500 指数增强型证券投资基金

报告截止日：2023 年 6 月 30 日

单位：人民币元

资产	附注号	本期末 2023 年 6 月 30 日	上年度末 2022 年 12 月 31 日
资产：			

银行存款	6.4.7.1	15,240,435.58	42,652,460.39
结算备付金		33,761,428.98	40,146,687.26
存出保证金		4,134,867.85	5,908,318.28
交易性金融资产	6.4.7.2	454,705,867.05	739,506,313.16
其中：股票投资		433,470,822.39	718,658,115.54
基金投资		-	-
债券投资		21,235,044.66	20,848,197.62
资产支持证券投资		-	-
贵金属投资		-	-
其他投资		-	-
衍生金融资产	6.4.7.3	-	-
买入返售金融资产	6.4.7.4	-	-
债权投资	6.4.7.5	-	-
其中：债券投资		-	-
资产支持证券投资		-	-
其他投资		-	-
其他债权投资	6.4.7.6	-	-
其他权益工具投资	6.4.7.7	-	-
应收清算款		436,339.49	-
应收股利		-	-
应收申购款		246,389.70	290,302.41
递延所得税资产		-	-
其他资产	6.4.7.8	-	-
资产总计		508,525,328.65	828,504,081.50
<b>负债和净资产</b>	<b>附注号</b>	<b>本期末 2023年6月30日</b>	<b>上年度末 2022年12月31日</b>
<b>负 债：</b>			
短期借款		-	-
交易性金融负债		-	-
衍生金融负债	6.4.7.3	-	-
卖出回购金融资产款		-	-
应付清算款		-	444,000.00
应付赎回款		739,057.71	390,140.81
应付管理人报酬		208,926.44	367,799.17
应付托管费		41,785.28	73,559.83
应付销售服务费		32,214.52	53,261.13
应付投资顾问费		-	-
应交税费		-	0.51
应付利润		-	-
递延所得税负债		-	-
其他负债	6.4.7.9	1,670,550.71	1,476,087.89
负债合计		2,692,534.66	2,804,849.34
<b>净资产：</b>			

实收基金	6.4.7.10	337,964,486.13	559,284,560.23
其他综合收益	6.4.7.11	-	-
未分配利润	6.4.7.12	167,868,307.86	266,414,671.93
净资产合计		505,832,793.99	825,699,232.16
负债和净资产总计		508,525,328.65	828,504,081.50

注：报告截止日 2023 年 06 月 30 日，基金份额总额 337,964,486.13 份，其中浙商中证 500 增强 A 基金份额净值 1.5010 元，份额总额 264,194,460.82 份；浙商中证 500 增强 C 基金份额净值 1.4812 元，份额总额 73,770,025.31 份；

## 6.2 利润表

会计主体：浙商中证 500 指数增强型证券投资基金

本报告期：2023 年 1 月 1 日至 2023 年 6 月 30 日

单位：人民币元

项目	附注号	本期	上年度可比期间
		2023 年 1 月 1 日至 2023 年 6 月 30 日	2022 年 1 月 1 日至 2022 年 6 月 30 日
<b>一、营业总收入</b>		24,598,733.00	-171,984,857.23
1. 利息收入		450,856.20	388,073.61
其中：存款利息收入	6.4.7.13	450,856.20	388,073.61
债券利息收入		-	-
资产支持证券利息收入		-	-
买入返售金融资产收入		-	-
证券出借利息收入		-	-
其他利息收入		-	-
2. 投资收益（损失以“-”填列）		16,163,197.05	-207,924,871.80
其中：股票投资收益	6.4.7.14	8,146,479.40	-219,292,289.06
基金投资收益		-	-
债券投资收益	6.4.7.15	526,716.20	227,734.32
资产支持证券投资	6.4.7.16	-	-
收益			
贵金属投资收益	6.4.7.17	-	-
衍生工具收益	6.4.7.18	1,816,776.56	-7,497,176.83
股利收益	6.4.7.19	5,673,224.89	18,636,859.77
以摊余成本计量的金融资产终止确认产生的收益		-	-
其他投资收益		-	-
3. 公允价值变动收益（损	6.4.7.20	7,888,429.03	34,663,608.54

失以“-”号填列)			
4. 汇兑收益 (损失以“-”号填列)		-	-
5. 其他收入 (损失以“-”号填列)	6. 4. 7. 21	96, 250. 72	888, 332. 42
<b>减: 二、营业总支出</b>		2, 706, 770. 15	5, 321, 505. 37
1. 管理人报酬	6. 4. 10. 2. 1	1, 844, 339. 35	3, 656, 593. 97
2. 托管费	6. 4. 10. 2. 2	368, 867. 86	731, 318. 79
3. 销售服务费	6. 4. 10. 2. 3	270, 946. 54	692, 306. 13
4. 投资顾问费		-	-
5. 利息支出		-	2, 529. 05
其中: 卖出回购金融资产支出		-	2, 529. 05
6. 信用减值损失	6. 4. 7. 22	-	-
7. 税金及附加		6, 775. 27	-
8. 其他费用	6. 4. 7. 23	215, 841. 13	238, 757. 43
<b>三、利润总额 (亏损总额以“-”号填列)</b>		21, 891, 962. 85	-177, 306, 362. 60
减: 所得税费用		-	-
<b>四、净利润 (净亏损以“-”号填列)</b>		21, 891, 962. 85	-177, 306, 362. 60
<b>五、其他综合收益的税后净额</b>		-	-
<b>六、综合收益总额</b>		21, 891, 962. 85	-177, 306, 362. 60

### 6.3 净资产 (基金净值) 变动表

会计主体: 浙商中证 500 指数增强型证券投资基金

本报告期: 2023 年 1 月 1 日至 2023 年 6 月 30 日

单位: 人民币元

项目	本期 2023 年 1 月 1 日至 2023 年 6 月 30 日			
	实收基金	其他综合收益	未分配利润	净资产合计
一、上期期末净资产 (基金净值)	559, 284, 560. 23	-	266, 414, 671. 93	825, 699, 232. 16
加: 会计政策变更	-	-	-	-
前期差错更正	-	-	-	-
其他	-	-	-	-
二、本期期初净资产 (基金净值)	559, 284, 560. 23	-	266, 414, 671. 93	825, 699, 232. 16



三、本期增减变动额(减少以“-”号填列)	-221,320,074.10	-	-98,546,364.07	-319,866,438.17
(一)、综合收益总额	-	-	21,891,962.85	21,891,962.85
(二)、本期基金份额交易产生的基金净值变动数(净值减少以“-”号填列)	-221,320,074.10	-	-120,438,326.92	-341,758,401.02
其中：1. 基金申购款	33,929,909.11	-	18,206,167.62	52,136,076.73
2. 基金赎回款	-255,249,983.21	-	-138,644,494.54	-393,894,477.75
(三)、本期向基金份额持有人分配利润产生的基金净值变动(净值减少以“-”号填列)	-	-	-	-
(四)、其他综合收益结转留存收益	-	-	-	-
四、本期期末净资产(基金净值)	337,964,486.13	-	167,868,307.86	505,832,793.99
项目	上年度可比期间 2022 年 1 月 1 日至 2022 年 6 月 30 日			
	实收基金	其他综合收益	未分配利润	净资产合计
一、上期期末净资产(基金净值)	871,538,857.07	-	716,666,177.97	1,588,205,035.04
加：会计政策变更	-	-	-	-
前期差错更正	-	-	-	-
其他	-	-	-	-
二、本期期初净资产(基金净值)	871,538,857.07	-	716,666,177.97	1,588,205,035.04
三、本期增减变动额(减少以“-”号填列)	15,749,971.40	-	-142,803,906.58	-127,053,935.18

(一)、综合收益总额	-	-	-177,306,362.60	-177,306,362.60
(二)、本期基金份额交易产生的基金净值变动数(净值减少以“-”号填列)	15,749,971.40	-	34,502,456.02	50,252,427.42
其中: 1. 基金申购款	544,328,714.45	-	354,771,036.18	899,099,750.63
2. 基金赎回款	-528,578,743.05	-	-320,268,580.16	-848,847,323.21
(三)、本期向基金份额持有人分配利润产生的基金净值变动(净值减少以“-”号填列)	-	-	-	-
(四)、其他综合收益结转留存收益	-	-	-	-
四、本期期末净资产(基金净值)	887,288,828.47	-	573,862,271.39	1,461,151,099.86

报表附注为财务报表的组成部分。

本报告 6.1 至 6.4 财务报表由下列负责人签署:

王波

高远

高远

基金管理人负责人

主管会计工作负责人

会计机构负责人

## 6.4 报表附注

### 6.4.1 基金基本情况

浙商中证 500 指数增强型证券投资基金(原浙商聚潮灵活配置混合型证券投资基金(以下简称“原基金”)) (以下简称“本基金”) 经中国证券监督管理委员会(以下简称“中国证监会”)《关于准予浙商聚潮灵活配置混合型证券投资基金注册的批复》(证监许可 [2015] 1578 号文) 批准, 由浙商基金管理有限公司依照《中华人民共和国证券投资基金法》及其配套规则和《浙商聚潮灵活配置混合型证券投资基金基金合同》发售, 基金合同于 2016 年 5 月 11 日生效。本基金

为契约型开放式基金，存续期限不定，首次设立募集规模为 200,602,551.05 份基金份额。

根据《浙商基金管理有限公司关于浙商聚潮灵活配置混合型证券投资基金基金份额持有人大会表决结果暨议生效的公告》，自持有人大会表决结果公告之日（2019 年 4 月 24 日）起，浙商聚潮灵活配置混合型证券投资基金的基金类别将由混合型基金转型为股票型基金，并更名为浙商中证 500 指数增强型证券投资基金。于 2019 年 4 月 24 日，《浙商中证 500 指数增强型证券投资基金基金合同》生效，基金规模为 57,287,453.24 份基金份额。本基金的基金管理人为浙商基金管理有限公司，基金托管人为交通银行股份有限公司（以下简称“交通银行”）。

根据《中华人民共和国证券投资基金法》及其配套规则、《浙商中证 500 指数增强型证券投资基金基金合同》和《浙商中证 500 指数增强型证券投资基金招募说明书》的有关规定，本基金的投资范围为具有良好流动性的金融工具，以中证 500 指数的成份股及其备选成份股（含存托凭证）为主要投资对象。为更好地实现投资目标，本基金也可投资于其它股票（非标的指数成份股及其备选成份股（含存托凭证）、债券（包括国债、央行票据、政府支持机构债、政府支持债券、地方政府债、金融债券、企业债券、公司债券、中期票据、短期融资券、超短期融资券、次级债券、可转换债券、可交换债券等）、资产支持证券、货币市场工具、银行存款（包括协议存款、定期存款及其他银行存款）、同业存单、国债期货、股指期货、权证及法律法规或中国证监会允许基金投资的其他金融工具（但须符合中国证监会相关规定）。本基金可参与转融通证券出借交易业务。如法律法规或监管机构以后允许基金投资其他品种，基金管理人在履行适当程序后，可以将其纳入投资范围。基金的投资组合比例为：股票资产占基金资产的比例不低于 80%，投资标的指数成份股及其备选成份股的比例不低于非现金基金资产的 80%；每个交易日日终在扣除国债期货、股指期货合约需缴纳的交易保证金后，保持不低于基金资产净值 5%的现金（不包括结算备付金、存出保证金、应收申购款等）或到期日在一年以内的政府债券。本基金的业绩比较基准为：中证 500 指数收益率 $\times$ 95%+银行活期存款利率(税后) $\times$ 5%。

#### 6.4.2 会计报表的编制基础

本基金以持续经营为基础编制财务报表。本财务报表符合中华人民共和国财政部（以下简称“财政部”）颁布的企业会计准则的要求，同时亦按照中国证监会颁布的《证券投资基金信息披露 XBRL 模板第 3 号〈年度和中期报告〉》以及中国证券投资基金业协会于 2012 年 11 月 16 日颁布的《证券投资基金会计核算业务指引》编制财务报表。

#### 6.4.3 遵循企业会计准则及其他有关规定的声明

本财务报表符合财政部颁布的企业会计准则及附注 6.4.2 中所列示的中国证监会和中国证券投资基金业协会发布的有关基金行业实务操作的规定的要求，真实、完整地反映了本基金 2023

年 6 月 30 日的财务状况、2023 年 1 月 1 日至 2023 年 6 月 30 日期间经营的成果和净资产变动情况。

#### 6.4.4 本报告期所采用的会计政策、会计估计与最近一期年度报告相一致的说明

本基金本报告期所采用的会计政策、会计估计与最近一期年度会计报表所采用的会计政策、会计估计一致。

##### 6.4.4.1 会计年度

本基金的会计年度自公历 1 月 1 日起至 12 月 31 日止。本期财务报表的实际编制期间为自 2023 年 1 月 1 日至 2023 年 6 月 30 日止。

##### 6.4.4.2 记账本位币

本基金的记账本位币为人民币，编制财务报表采用的货币为人民币。本基金选定记账本位币的依据是主要业务收支的计价和结算币种。

##### 6.4.4.3 金融资产和金融负债的分类

###### (a) 金融资产的分类

本基金通常根据管理金融资产的业务模式和金融资产的合同现金流量特征，在初始确认时将金融资产分为不同类别：以摊余成本计量的金融资产、以公允价值计量且其变动计入其他综合收益的金融资产及以公允价值计量且其变动计入当期损益的金融资产。

本基金采用买入并持有至到期的投资策略，即管理本基金所持有的债券投资【和资产支持证券投资】的业务模式是以收取合同现金流量为目标，且上述金融资产的合同条款规定，在特定日期产生的现金流量，仅为对本金和以未偿付本金金额为基础的利息的支付，因此将本基金所持有的债券投资【和资产支持证券投资】分类为以摊余成本计量的金融资产。以摊余成本计量的金融资产在资产负债表中以债权投资列示。本基金现无金融资产分类为以公允价值计量且其变动计入当期损益的金融资产和以公允价值计量且其变动计入其他综合收益的金融资产。

除非本基金改变管理金融资产的业务模式，在此情形下，所有受影响的相关金融资产在业务模式发生变更后的首个报告期间的第一天进行重分类，否则金融资产在初始确认后不得进行重分类。

本基金将同时符合下列条件且未被指定为以公允价值计量且其变动计入当期损益的金融资产，分类为以摊余成本计量的金融资产：

- 本基金管理该金融资产的业务模式是以收取合同现金流量为目标；
- 该金融资产的合同条款规定，在特定日期产生的现金流量，仅为对本金和以未偿付本金金额为基础的利息的支付。

管理金融资产的业务模式，是指本基金如何管理金融资产以产生现金流量。业务模式决定本基金

所管理金融资产现金流量的来源是收取合同现金流量、出售金融资产还是两者兼有。本基金以客观事实为依据、以关键管理人员决定的对金融资产进行管理的特定业务目标为基础，确定管理金融资产的业务模式。

本基金对金融资产的合同现金流量特征进行评估，以确定相关金融资产在特定日期产生的合同现金流量是否仅为对本金和以未偿付本金金额为基础的利息的支付。其中，本金是指金融资产在初始确认时的公允价值；利息包括对货币时间价值、与特定时期未偿付本金金额相关的信用风险、以及其他基本借贷风险、成本和利润的对价。此外，本基金对可能导致金融资产合同现金流量的时间分布或金额发生变更的合同条款进行评估，以确定其是否满足上述合同现金流量特征的要求。

#### (b) 金融负债的分类

本基金将金融负债分类为以公允价值计量且其变动计入当期损益的金融负债及以摊余成本计量的金融负债。

##### — 以公允价值计量且其变动计入当期损益的金融负债

该类金融负债包括交易性金融负债（含属于金融负债的衍生工具）和指定为以公允价值计量且其变动计入当期损益的金融负债。

本基金现无金融负债分类为以公允价值计量且其变动计入当期损益的金融负债。

### 6.4.4.4 金融资产和金融负债的初始确认、后续计量和终止确认

#### (a) 金融工具的初始确认

金融资产和金融负债在本基金成为相关金融工具合同条款的一方时，于资产负债表内确认。

在初始确认时，金融资产及金融负债均以公允价值计量。对于以公允价值计量且其变动计入当期损益的金融资产或金融负债，相关交易费用直接计入当期损益；支付的价款中包含已宣告但尚未发放的现金股利或债券起息日或上次除息日至购买日止的利息，单独确认为应收项目。对于其他类别的金融资产或金融负债，相关交易费用计入初始确认金额。

#### (b) 金融工具的后续计量

初始确认后，以摊余成本计量的金融资产和金融负债采用实际利率法以摊余成本计量。以摊余成本计量且不属于任何套期关系的一部分的金融资产所产生的利得或损失，在终止确认、重分类、按照实际利率法摊销或确认减值时，计入当期损益。

#### (c) 金融工具的终止确认

满足下列条件之一时，本基金终止确认该金融资产：

- 收取该金融资产现金流量的合同权利终止；
- 该金融资产已转移，且本基金将金融资产所有权上几乎所有的风险和报酬转移给转入方；

– 该金融资产已转移, 虽然本基金既没有转移也没有保留金融资产所有权上几乎所有的风险和报酬, 但是放弃了对该金融资产控制。

金融资产整体转移满足终止确认条件的, 本基金将下列两项金额的差额计入当期损益:

- 所转移金融资产的账面价值;
- 因转移金融资产而收到的对价。

金融负债 (或其一部分) 的现时义务已经解除的, 本基金终止确认该金融负债 (或该部分金融负债)。

#### (d) 金融工具的减值

本基金以预期信用损失为基础, 对下列项目进行减值会计处理并确认损失准备:

- 以摊余成本计量的金融资产;

本基金持有的其他以公允价值计量的金融资产不适用预期信用损失模型。

#### 预期信用损失的计量

预期信用损失, 是指以发生违约的风险为权重的金融工具信用损失的加权平均值。信用损失, 是指本基金按照原实际利率折现的、根据合同应收的所有合同现金流量与预期收取的所有现金流量之间的差额, 即全部现金短缺的现值。

在计量预期信用损失时, 本基金需考虑的最长期限为企面临信用风险的最长合同期限 (包括考虑续约选择权)。

整个存续期预期信用损失, 是指因金融工具整个预计存续期内所有可能发生的违约事件而导致的预期信用损失。

未来 12 个月内预期信用损失, 是指因资产负债表日后 12 个月内 (若金融工具的预计存续期少于 12 个月, 则为预计存续期) 可能发生的金融工具违约事件而导致的预期信用损失, 是整个存续期预期信用损失的一部分。

对于应收账款, 本基金始终按照相当于整个存续期内预期信用损失的金额计量其损失准备。

除应收账款外, 本基金对满足下列情形的金融工具按照相当于未来 12 个月内预期信用损失的金额计量其损失准备, 对其他金融工具按照相当于整个存续期内预期信用损失的金额计量其损失准备:

- 该金融工具在资产负债表日只具有较低的信用风险; 或
- 该金融工具的信用风险自初始确认后并未显著增加。

#### 具有较低的信用风险

如果金融工具的违约风险较低, 借款人在短期内履行其合同现金流量义务的能力很强, 并且即便较长时期内经济形势和经营环境存在不利变化但未必一定降低借款人履行其合同现金流量义务的

能力，该金融工具被视为具有较低的信用风险。

#### 信用风险显著增加

本基金通过比较金融工具在资产负债表日发生违约的风险与在初始确认日发生违约的风险，以确定金融工具预计存续期内发生违约风险的相对变化，以评估金融工具的信用风险自初始确认后是否已显著增加。

在确定信用风险自初始确认后是否显著增加时，本基金考虑无须付出不必要的额外成本或努力即可获得的合理且有依据的信息，包括前瞻性信息。本基金考虑的信息包括：

- 债务人未能按合同到期日支付本金和利息的情况；
- 已发生的或预期的金融工具的外部或内部信用评级(如有)的严重恶化；
- 已发生的或预期的债务人经营成果的严重恶化；
- 现存的或预期的技术、市场、经济或法律环境变化，并将对债务人对本基金的还款能力产生重大不利影响。

根据金融工具的性质，本基金以单项金融工具或金融工具组合为基础评估信用风险是否显著增加。以金融工具组合为基础进行评估时，本基金可基于共同信用风险特征对金融工具进行分类，例如逾期信息和信用风险评级。

如果逾期超过 30 日，本基金确定金融工具的信用风险已经显著增加。

#### 已发生信用减值的金融资产

本基金在资产负债表日评估以摊余成本计量的金融资产是否已发生信用减值。当对金融资产预期未来现金流量具有不利影响的一项或多项事件发生时，该金融资产成为已发生信用减值的金融资产。金融资产已发生信用减值的证据包括下列可观察信息：

- 发行方或债务人发生重大财务困难；
- 债务人违反合同，如偿付利息或本金违约或逾期等；
- 本基金出于与债务人财务困难有关的经济或合同考虑，给予债务人在任何其他情况下都不会做出的让步；
- 债务人很可能破产或进行其他财务重组；
- 发行方或债务人财务困难导致该金融资产的活跃市场消失。

#### 预期信用损失准备的列报

为反映金融工具的信用风险自初始确认后的变化，本基金在每个资产负债表日重新计量预期信用损失，由此形成的损失准备的增加或转回金额，应当作为减值损失或利得计入当期损益。对于以摊余成本计量的金融资产，损失准备抵减该金融资产在资产负债表中列示的账面价值。

## 核销

如果本基金不再合理预期金融资产合同现金流量能够全部或部分收回，则直接减记该金融资产的账面余额。这种减记构成相关金融资产的终止确认。这种情况通常发生在本基金确定债务人没有资产或收入来源可产生足够的现金流量以偿还将被减记的金额。但是，被减记的金融资产仍可能受到本基金催收到期款项相关执行活动的影响。

已减记的金融资产以后又收回的，作为减值损失的转回计入收回当期的损益。

### 6.4.4.5 金融资产和金融负债的估值原则

除特别声明外，本基金按下述原则计量公允价值：公允价值是指市场参与者在计量日发生的有序交易中，出售一项资产所能收到或者转移一项负债所需支付的价格。本基金在确定相关金融资产和金融负债的公允价值时，根据企业会计准则的规定采用在当前情况下适用并且有足够可利用数据和其他信息支持的估值技术。存在活跃市场且能够获取相同资产或负债报价的金融工具，在估值日有报价的，除会计准则规定的情况外，将该报价不加调整地应用于该资产或负债的公允价值计量；估值日无报价且最近交易日后未发生影响公允价值计量的重大事件的，采用最近交易日的报价确定公允价值。有充足证据表明估值日或最近交易日的报价不能真实反映公允价值的，对报价进行调整，确定公允价值。与上述金融工具相同，但具有不同特征的，以相同资产或负债的公允价值为基础，并在估值技术中考虑不同特征因素的影响。特征是指对资产出售或使用的限制等，如果该限制是针对资产持有者的，那么在估值技术中不应将该限制作为特征考虑。此外，本基金不考虑因其大量持有相关资产或负债所产生的溢价或折价。对不存在活跃市场的金融工具，采用在当前情况下适用并且有足够可利用数据和其他信息支持的估值技术确定公允价值。采用估值技术确定公允价值时，优先使用可观察输入值，只有在无法取得相关资产或负债可观察输入值或取得不切实可行的情况下，才可以使用不可观察输入值。如经济环境发生重大变化或证券发行人发生影响证券价格的重大事件，参考类似金融工具的现行市价及重大变化等因素，对估值进行调整并确定公允价值。

### 6.4.4.6 金融资产和金融负债的抵销

金融资产和金融负债在资产负债表内分别列示，没有相互抵销。但是，同时满足下列条件的，以相互抵销后的净额在资产负债表内列示：

- 本基金具有抵销已确认金额的法定权利，且该种法定权利是当前可执行的；
- 本基金计划以净额结算，或同时变现该金融资产和清偿该金融负债。



#### 6.4.4.7 实收基金

实收基金为对外发行基金份额所募集的总金额在扣除损益平准金分摊部分后的余额。由于基金份额折算引起的实收基金份额变动于基金份额折算日根据折算前的基金份额数及确定的折算比例计算认列。由于申购和赎回引起的实收基金份额变动分别于基金申购确认日及基金赎回确认日认列。上述申购和赎回分别包括基金转换所引起的转入基金的实收基金增加和转出基金的实收基金减少。

#### 6.4.4.8 损益平准金

损益平准金核算在基金份额发生变动时，申购、赎回、转入、转出及红利再投资等款项中包含的未分配利润和公允价值变动损益，包括已实现损益平准金和未实现损益平准金。已实现损益平准金指根据交易申请日申购或赎回款项中包含的按累计未分配的已实现损益占净资产比例计算的金额。未实现损益平准金指根据交易申请日申购或赎回款项中包含的按累计未分配的未实现损益占净资产比例计算的金额。损益平准金于基金申购确认日或基金赎回确认日进行确认和计量，并于会计期末全额转入未分配利润。

#### 6.4.4.9 收入/（损失）的确认和计量

债权投资收益于卖出交易日或到期收回日按卖出成交金额或到期实际收到金额与其减值准备和账面余额的差额确认。

债权投资利息收入按债权投资的摊余成本与实际利率计算的金额扣除应由发行债券的企业代扣代缴的个人所得税（如适用）后的净额确认，在债券实际持有期内逐日计提。贴息债视同到期一次性还本付息的附息债，根据其发行价、到期价和发行期限按直线法推算内含票面利率后，逐日计提利息收入。

存款利息收入是按借出货币资金的时间和实际利率计算确定。

买入返售金融资产收入按到期应收或实际收到的金额与初始确认金额的差额，在资金实际占用期间内按实际利率法逐日确认，直线法与实际利率法确定的收入差异较小的可采用直线法。

#### 6.4.4.10 费用的确认和计量

本基金的管理人报酬、托管费和销售服务费在费用涵盖期间按基金合同约定的费率和计算方法逐日确认。

本基金的利息支出按资金的本金和适用利率逐日计提。

卖出回购金融资产利息支出按到期应付或实际支付的金额与初始确认金额的差额，在资金实际占用期间内以实际利率法逐日确认，直线法与实际利率法确定的支出差异较小的可采用直线法。

本基金的其他费用如无需在收益期内预提或分摊，则于发生时直接计入基金损益；如需采用预提

或待摊的方法，预提或待摊时计入基金损益。

#### 6.4.4.11 基金的收益分配政策

本基金收益分配方式分两种：现金分红与红利再投资，基金份额持有人可对 A 类、C 类基金份额分别选择不同的分红方式；投资者可选择现金红利或将现金红利自动转为相应类别基金份额进行再投资；若投资者不选择，本基金默认的收益分配方式是现金分红；基金收益分配后基金份额净值不能低于面值，即基金收益分配基准日的基金份额净值减去每单位基金份额收益分配金额后不能低于面值；基金同一基金份额类别内的每份基金份额享有同等收益分配权，但由于本基金 A 类基金份额不收取销售服务费，C 类基金份额收取销售服务费，各基金份额类别对应的可供分配利润将有所不同。

#### 6.4.4.12 分部报告

本基金以内部组织结构、管理要求、内部报告制度为依据确定经营分部，以经营分部为基础确定报告分部。

本基金目前以一个经营分部运作，不需要进行分部报告的披露。

#### 6.4.4.13 其他重要的会计政策和会计估计

编制财务报表时，本基金需要运用估计和假设，这些估计和假设会对会计政策的应用及资产、负债、收入和支出的金额产生影响。实际情况可能与这些估计不同。本基金对估计涉及的关键假设和不确定因素的判断进行持续评估，会计估计变更的影响在变更当期和未来期间予以确认。

对于证券交易所上市的股票，若出现重大事项停牌或交易不活跃（包括涨跌停时的交易不活跃）等情况，本基金根据中国证监会公告[2017]13号《中国证券监督管理委员会关于证券投资基金估值业务的指导意见》，根据具体情况采用《关于发布中基协（AMAC）基金行业股票估值指数的通知》提供的指数收益法、市盈率法、现金流量折现法等估值技术进行估值。

对于在发行时明确一定期限限售期的股票，包括但不限于非公开发行股票、首次公开发行股票时公司股东公开发售股份、通过大宗交易取得的带限售期的股票等，不包括停牌、新发行未上市、回购交易中的质押券等流通受限股票，根据中基协发[2017]6号《关于发布〈证券投资基金投资流通受限股票估值指引（试行）〉的通知》，在估值日按照流通受限股票计算公式确定估值日流通受限股票的价值。

根据《关于固定收益品种的估值处理标准》在银行间债券市场、上海证券交易所、深圳证券交易所、北京证券交易所及中国证券监督管理委员会认可的其他交易场所上市交易或挂牌转让的固定收益品种（估值处理标准另有规定的除外），采用第三方估值基准服务机构提供的价格数据进行估值。

## 6.4.5 会计政策和会计估计变更以及差错更正的说明

### 6.4.5.1 会计政策变更的说明

本基金在报告期内未发生重大会计政策变更。

### 6.4.5.2 会计估计变更的说明

本基金在本报告期内未发生重大会计估计变更。

### 6.4.5.3 差错更正的说明

本基金在本报告期内未发生重大会计差错更正。

## 6.4.6 税项

根据财政部、国家税务总局财税[2002]128号《关于开放式证券投资基金有关税收问题的通知》、财税[2004]78号文《关于证券投资基金税收政策的通知》、财税[2012]85号文《财政部、国家税务总局、证监会关于实施上市公司股息红利差别化个人所得税政策有关问题的通知》、财税[2015]101号《财政部、国家税务总局、证监会关于上市公司股息红利差别化个人所得税政策有关问题的通知》、《关于继续实施全国中小企业股份转让系统挂牌公司股息红利差别化个人所得税政策的公告》（财政部、税务总局、证监会公告2019年第78号）、财税[2005]103号文《关于股权分置试点改革有关税收政策问题的通知》、上证交字[2008]16号《关于做好调整证券交易印花税税率相关工作的通知》及深圳证券交易所于2008年9月18日发布的《深圳证券交易所关于做好证券交易印花税征收方式调整工作的通知》、财税[2008]1号文《财政部、国家税务总局关于企业所得税若干优惠政策的通知》、财税[2016]36号文《财政部、国家税务总局关于全面推开营业税改征增值税试点的通知》、财税[2016]46号《关于进一步明确全面推开营改增试点金融业有关政策的通知》、财税[2016]70号《关于金融机构同业往来等增值税政策的补充通知》、财税[2016]140号文《关于明确金融、房地产开发、教育辅助服务等增值税政策的通知》、财税[2017]2号文《关于资管产品增值税政策有关问题的补充通知》、财税[2017]56号《关于资管产品增值税有关问题的通知》、财税[2017]90号《关于租入固定资产进项税额抵扣等增值税政策的通知》及其他相关税务法规和实务操作，本基金适用的主要税项列示如下：

- (a) 对证券投资基金管理人运用基金买卖股票、债券的差价收入，暂不征收企业所得税。
- (b) 自2016年5月1日起，在全国范围内全面推开营业税改征增值税（以下称营改增）试点，建筑业、房地产业、金融业、生活服务业等全部营业税纳税人，纳入试点范围，由缴纳营业税改为缴纳增值税。

自2018年1月1日起，资管产品管理人（以下称管理人）运营资管产品提供的贷款服务、

发生的部分金融商品转让业务，按照以下规定确定销售额：提供贷款服务，以 2018 年 1 月 1 日起产生的利息及利息性质的收入为销售额；转让 2017 年 12 月 31 日前取得的股票（不包括限售股）、债券、基金、非货物期货，可以选择按照实际买入价计算销售额，或者以 2017 年最后一个交易日的股票收盘价（2017 年最后一个交易日处于停牌期间的股票，为停牌前最后一个交易日收盘价）、债券估值（中债金融估值中心有限公司或中证指数有限公司提供的债券估值）、基金份额净值、非货物期货结算价格作为买入价计算销售额。

2018 年 1 月 1 日（含）以后，资管产品管理人运营资管产品过程中发生的增值税应税行为，以管理人为增值税纳税人，暂适用简易计税方法，按照 3% 的征收率缴纳增值税。对资管产品在 2018 年 1 月 1 日以前运营过程中发生的增值税应税行为，未缴纳增值税的，不再缴纳；已缴纳增值税的，已纳税额从管理人以后月份的增值税应纳税额中抵减。

证券投资基金管理人运用基金买卖股票、债券收入取得的金融商品转让收入免征增值税；对国债、地方政府债利息收入以及金融同业往来取得的利息收入免征增值税；同业存款利息收入免征增值税以及一般存款利息收入不征收增值税。

(c) 基金作为流通股股东在股权分置改革过程中收到由非流通股股东支付的股份、现金对价，暂免征收印花税、企业所得税和个人所得税。

(d) 对基金从上市公司取得的股息、红利所得，由上市公司在向基金支付上述收入时代扣代缴 20% 的个人所得税。自 2013 年 1 月 1 日起，对所取得的股息红利收入根据持股期限差别化计算个人所得税的应纳税所得额：持股期限在 1 个月以内（含 1 个月）的，其股息红利所得全额计入应纳税所得额；持股期限在 1 个月以上至 1 年（含 1 年）的，暂减按 50% 计入应纳税所得额；持股期限超过 1 年的，暂免征收个人所得税。对基金持有的上市公司限售股，解禁后取得的股息、红利收入，按照上述规定计算纳税，持股时间自解禁日起计算；解禁前取得的股息、红利收入继续暂减按 50% 计入个人所得税应纳税所得额。对基金从全国中小企业股份转让系统公开转让股票的非上市公众公司（“挂牌公司”）取得的股息、红利所得，由挂牌公司代扣代缴 20% 的个人所得税。对所取得的股息红利收入根据持股期限差别化计算个人所得税的应纳税所得额：持股期限在 1 个月以内（含 1 个月）的，其股息红利所得全额计入应纳税所得额；持股期限在 1 个月以上至 1 年（含 1 年）的，其股息红利所得暂减按 50% 计入应纳税所得额；持股期限超过 1 年的，暂免征收个人所得税。

(e) 基金卖出股票按 0.1% 的税率缴纳股票交易印花税，买入股票不征收股票交易印花税。

(f) 对投资者从证券投资基金分配中取得的收入，暂不征收企业所得税。

(g) 对基金在 2018 年 1 月 1 日（含）以后运营过程中缴纳的增值税，分别按照证券投资基

金管理人所在地适用的税率，计算缴纳城市维护建设税、教育费附加和地方教育费附加。

#### 6.4.7 重要财务报表项目的说明

##### 6.4.7.1 银行存款

单位：人民币元

项目	本期末	
	2023 年 6 月 30 日	
活期存款	15,240,435.58	
等于：本金	15,237,703.26	
加：应计利息	2,732.32	
减：坏账准备	-	
定期存款	-	
等于：本金	-	
加：应计利息	-	
减：坏账准备	-	
其中：存款期限 1 个月以内	-	
存款期限 1-3 个月	-	
存款期限 3 个月以上	-	
其他存款	-	
等于：本金	-	
加：应计利息	-	
减：坏账准备	-	
合计	15,240,435.58	

##### 6.4.7.2 交易性金融资产

单位：人民币元

项目	本期末				
	2023 年 6 月 30 日				
	成本	应计利息	公允价值	公允价值变动	
股票	445,789,223.38	-	433,470,822.39	-12,318,400.99	
贵金属投资-金交所黄金合约	-	-	-	-	
债券	交易所市场	20,982,146.00	239,244.66	21,235,044.66	13,654.00
	银行间市场	-	-	-	-
	合计	20,982,146.00	239,244.66	21,235,044.66	13,654.00
资产支持证券	-	-	-	-	
基金	-	-	-	-	
其他	-	-	-	-	
合计	466,771,369.38	239,244.66	454,705,867.05	-12,304,746.99	

## 6.4.7.3 衍生金融资产/负债

## 6.4.7.3.1 衍生金融资产/负债期末余额

单位：人民币元

项目	本期末 2023 年 6 月 30 日			备注
	合同/名义 金额	公允价值		
		资产	负债	
利率衍生工具	-	-	-	
货币衍生工具	-	-	-	
权益衍生工具	34,848,320.00	-	-	
其中：股指期货投资	34,848,320.00	-	-	
其他衍生工具	-	-	-	
合计	34,848,320.00	-	-	

注：按照股指期货每日无负债结算的结算规则、《证券投资基金股指期货投资会计核算业务细则（试行）》及《企业会计准则——金融工具列报》的相关规定，“其他衍生工具——股指期货投资”与“证券清算款——股指期货每日无负债结算暂收暂付款”，符合金融资产与金融负债相抵销的条件，故将“其他衍生工具——股指期货投资”的期末公允价值以抵销后的净额列报，净额为零。

## 6.4.7.3.2 期末基金持有的期货合约情况

单位：人民币元

代码	名称	持仓量（买/卖）	合约市值	公允价值变动
IC2309	中证 500 股指期货 2309	25.00	29,850,000.00	-1,496,000.00
IC2312	中证 500 股指期货 2312	3.00	3,554,520.00	52,200.00
合计				-1,443,800.00
减：可抵销期货暂收款				-1,443,800.00
净额				-

## 6.4.7.3.3 期末基金持有的黄金衍生品情况

注：本基金本报告期末未持有黄金衍生品。

#### 6.4.7.4 买入返售金融资产

##### 6.4.7.4.1 各项买入返售金融资产期末余额

注：本基金于本报告期末未持有任何买入返售金融资产。

##### 6.4.7.4.2 期末买断式逆回购交易中取得的债券

注：本基金于本报告期末未持有买断式逆回购交易中取得的债券。

##### 6.4.7.4.3 按预期信用损失一般模型计提减值准备的说明

本基金本报告期末计提减值准备。

#### 6.4.7.5 债权投资

##### 6.4.7.5.1 债权投资情况

注：本基金本报告期无债权投资。

##### 6.4.7.5.2 债权投资减值准备计提情况

注：本基金本报告期无债权投资减值准备计提。

#### 6.4.7.6 其他债权投资

##### 6.4.7.6.1 其他债权投资情况

注：本基金本报告期无其他债权投资。

##### 6.4.7.6.2 其他债权投资减值准备计提情况

注：本基金本报告期无其他债权投资减值准备计提。

#### 6.4.7.7 其他权益工具投资

##### 6.4.7.7.1 其他权益工具投资情况

注：本基金本报告期末未持有其他权益工具。

##### 6.4.7.7.2 报告期末其他权益工具投资情况

注：本基金本报告期末未持有其他权益工具。

#### 6.4.7.8 其他资产

注：本基金于本报告期末未持有其他资产。

#### 6.4.7.9 其他负债

单位：人民币元

项目	本期末 2023年6月30日
应付券商交易单元保证金	-
应付赎回费	203.93
应付证券出借违约金	-
应付交易费用	1,372,204.37

其中：交易所市场	1,372,204.37
银行间市场	-
应付利息	-
指数使用费	200,451.28
审计费	38,183.76
信息披露费	59,507.37
合计	1,670,550.71

#### 6.4.7.10 实收基金

金额单位：人民币元

##### 浙商中证 500 增强 A

项目	本期 2023 年 1 月 1 日至 2023 年 6 月 30 日	
	基金份额（份）	账面金额
上年度末	443,224,814.76	443,224,814.76
本期申购	27,135,055.27	27,135,055.27
本期赎回（以“-”号填列）	-206,165,409.21	-206,165,409.21
基金拆分/份额折算前	-	-
基金拆分/份额折算调整	-	-
本期申购	-	-
本期赎回（以“-”号填列）	-	-
本期末	264,194,460.82	264,194,460.82

##### 浙商中证 500 增强 C

项目	本期 2023 年 1 月 1 日至 2023 年 6 月 30 日	
	基金份额（份）	账面金额
上年度末	116,059,745.47	116,059,745.47
本期申购	6,794,853.84	6,794,853.84
本期赎回（以“-”号填列）	-49,084,574.00	-49,084,574.00
基金拆分/份额折算前	-	-
基金拆分/份额折算调整	-	-
本期申购	-	-
本期赎回（以“-”号填列）	-	-
本期末	73,770,025.31	73,770,025.31

注：此处申购含红利再投资、转换入份额、赎回含转换出份额。

#### 6.4.7.11 其他综合收益

注：本基金本报告期无其他综合收益。

#### 6.4.7.12 未分配利润

单位：人民币元

##### 浙商中证 500 增强 A



项目	已实现部分	未实现部分	未分配利润合计
上年度末	192,590,534.55	20,108,209.40	212,698,743.95
本期利润	11,198,133.01	7,175,895.10	18,374,028.11
本期基金份额交易产生的变动数	-83,905,173.61	-14,794,448.38	-98,699,621.99
其中：基金申购款	12,256,838.17	2,405,587.10	14,662,425.27
基金赎回款	-96,162,011.78	-17,200,035.48	-113,362,047.26
本期已分配利润	-	-	-
本期末	119,883,493.95	12,489,656.12	132,373,150.07

## 浙商中证 500 增强 C

项目	已实现部分	未实现部分	未分配利润合计
上年度末	48,465,191.95	5,250,736.03	53,715,927.98
本期利润	2,805,400.81	712,533.93	3,517,934.74
本期基金份额交易产生的变动数	-19,256,939.83	-2,481,765.10	-21,738,704.93
其中：基金申购款	2,997,754.04	545,988.31	3,543,742.35
基金赎回款	-22,254,693.87	-3,027,753.41	-25,282,447.28
本期已分配利润	-	-	-
本期末	32,013,652.93	3,481,504.86	35,495,157.79

## 6.4.7.13 存款利息收入

单位：人民币元

项目	本期
	2023年1月1日至2023年6月30日
活期存款利息收入	109,692.40
定期存款利息收入	-
其他存款利息收入	-
结算备付金利息收入	340,202.71
其他	961.09
合计	450,856.20

注：其他列示的是结算保证金利息收入。

## 6.4.7.14 股票投资收益

## 6.4.7.14.1 股票投资收益项目构成

单位：人民币元

项目	本期
	2023年1月1日至2023年6月30日
股票投资收益——买卖股票差价收入	8,146,479.40
股票投资收益——赎回差价收入	-
股票投资收益——申购差价收入	-
股票投资收益——证券出借差价收入	-

合计	8,146,479.40
----	--------------

#### 6.4.7.14.2 股票投资收益——买卖股票差价收入

单位：人民币元

项目	本期
	2023年1月1日至2023年6月30日
卖出股票成交总额	1,262,003,004.94
减：卖出股票成本总额	1,250,360,261.85
减：交易费用	3,496,263.69
买卖股票差价收入	8,146,479.40

#### 6.4.7.14.3 股票投资收益——证券出借差价收入

注：本基金在本报告期内无股票投资收益-证券出借差价收入。

#### 6.4.7.15 债券投资收益

##### 6.4.7.15.1 债券投资收益项目构成

单位：人民币元

项目	本期
	2023年1月1日至2023年6月30日
债券投资收益——利息收入	182,915.90
债券投资收益——买卖债券（债转股及债券到期兑付）差价收入	343,800.30
债券投资收益——赎回差价收入	-
债券投资收益——申购差价收入	-
合计	526,716.20

##### 6.4.7.15.2 债券投资收益——买卖债券差价收入

单位：人民币元

项目	本期
	2023年1月1日至2023年6月30日
卖出债券（债转股及债券到期兑付）成交总额	42,500,262.51
减：卖出债券（债转股及债券到期兑付）成本总额	41,418,929.00
减：应计利息总额	737,533.21
减：交易费用	-
买卖债券差价收入	343,800.30

**6.4.7.15.3 债券投资收益——赎回差价收入**

注：本基金在本报告期内无债券投资收益-赎回差价收入。

**6.4.7.15.4 债券投资收益——申购差价收入**

注：本基金在本报告期内无债券投资收益-申购差价收入。

**6.4.7.16 资产支持证券投资收益****6.4.7.16.1 资产支持证券投资收益项目构成**

注：本基金在本报告期内无资产支持证券投资收益。

**6.4.7.16.2 资产支持证券投资收益——买卖资产支持证券差价收入**

注：本基金本报告期无资产支持证券投资收益-买卖资产支持证券差价收入。

**6.4.7.16.3 资产支持证券投资收益——赎回差价收入**

注：本基金本报告期无资产支持证券投资收益-赎回差价收入。

**6.4.7.16.4 资产支持证券投资收益——申购差价收入**

注：本基金在本报告期内无资产支持证券投资收益-申购差价收入。

**6.4.7.17 贵金属投资收益****6.4.7.17.1 贵金属投资收益项目构成**

注：本基金在本报告期内无贵金属投资收益。

**6.4.7.17.2 贵金属投资收益——买卖贵金属差价收入**

注：本基金在本报告期内无贵金属投资收益-买卖贵金属差价收入。

**6.4.7.17.3 贵金属投资收益——赎回差价收入**

注：本基金在本报告期内无贵金属投资收益-赎回差价收入。

**6.4.7.17.4 贵金属投资收益——申购差价收入**

注：本基金在本报告期内无贵金属投资收益-申购差价收入。

**6.4.7.18 衍生工具收益****6.4.7.18.1 衍生工具收益——买卖权证差价收入**

注：本基金在本报告期内无衍生工具投资收益-买卖权证差价收入。

**6.4.7.18.2 衍生工具收益——其他投资收益**

单位：人民币元

项目	本期收益金额
	2023 年 1 月 1 日至 2023 年 6 月 30 日
股指期货投资收益	1,816,776.56

## 6.4.7.19 股利收益

单位：人民币元

项目	本期
	2023 年 1 月 1 日至 2023 年 6 月 30 日
股票投资产生的股利收益	5,673,224.89
其中：证券出借权益补偿收入	-
基金投资产生的股利收益	-
合计	5,673,224.89

## 6.4.7.20 公允价值变动收益

单位：人民币元

项目名称	本期
	2023 年 1 月 1 日至 2023 年 6 月 30 日
1. 交易性金融资产	7,731,949.03
股票投资	7,697,995.03
债券投资	33,954.00
资产支持证券投资	-
基金投资	-
贵金属投资	-
其他	-
2. 衍生工具	156,480.00
权证投资	-
期货投资	156,480.00
3. 其他	-
减：应税金融商品公允价值变动产生的预估增值税	-
合计	7,888,429.03

## 6.4.7.21 其他收入

单位：人民币元

项目	本期
	2023 年 1 月 1 日至 2023 年 6 月 30 日
基金赎回费收入	96,250.72
合计	96,250.72

## 6.4.7.22 信用减值损失

注：本基金在本报告期无信用减值损失。

## 6.4.7.23 其他费用

单位：人民币元

项目	本期
	2023 年 1 月 1 日至 2023 年 6 月 30 日
审计费用	38,183.76
信息披露费	59,507.37
证券出借违约金	-
指数使用费	99,550.00
上交所查询服务费	600.00
债券账户维护费	18,000.00
合计	215,841.13

#### 6.4.7.24 分部报告

本基金以内部组织结构、管理要求、内部报告制度为依据确定经营分部，以经营分部为基础确定报告分部。

本基金目前以一个经营分部运作，不需要进行分部报告的披露。

#### 6.4.8 或有事项、资产负债表日后事项的说明

##### 6.4.8.1 或有事项

截至资产负债表日，本基金没有需要在财务报表附注中说明的或有事项。

##### 6.4.8.2 资产负债表日后事项

截至本财务报告批准报出日，本基金没有需要在财务报表附注中说明的资产负债表日后事项。

#### 6.4.9 关联方关系

##### 6.4.9.1 本报告期存在控制关系或其他重大利害关系的关联方发生变化的情况

本报告期存在控制关系或其他重大利害关系的关联方未发生变化。

##### 6.4.9.2 本报告期与基金发生关联交易的各关联方

关联方名称	与本基金的关系
浙商基金管理有限公司（“浙商基金”）	基金管理人、注册登记机构、基金销售机构
交通银行股份有限公司（“交通银行股份有限公司”）	基金托管人
浙商证券股份有限公司（“浙商证券”）	基金管理人的股东
民生人寿保险股份有限公司（“民生人寿”）	基金管理人的股东
养生堂有限公司	基金管理人的股东
上海聚潮资产管理有限公司（“聚潮资管”）	基金管理人的子公司

#### 6.4.10 本报告期及上年度可比期间的关联方交易

以下关联交易均在正常业务范围内按一般商业条款订立。

### 6.4.10.1 通过关联方交易单元进行的交易

#### 6.4.10.1.1 股票交易

金额单位：人民币元

关联方名称	本期 2023年1月1日至2023年6月30日		上年度可比期间 2022年1月1日至2022年6月30日	
	成交金额	占当期股票 成交总额的比 例 (%)	成交金额	占当期股票 成交总额的比 例 (%)
浙商证券	473,418,149.42	21.41	48,762,600.59	0.96

#### 6.4.10.1.2 债券交易

金额单位：人民币元

关联方名称	本期 2023年1月1日至2023年6月30日		上年度可比期间 2022年1月1日至2022年6月30日	
	成交金额	占当期债券 成交总额的比 例 (%)	成交金额	占当期债券 成交总额的比 例 (%)
浙商证券	643,780.90	1.03	-	-

#### 6.4.10.1.3 债券回购交易

注：本基金在本报告期内及上年度可比期间均没有通过关联方的交易单元进行过回购交易。

#### 6.4.10.1.4 权证交易

注：本基金在本报告期内及上年度可比期间均没有通过关联方的交易单元进行过权证交易。

#### 6.4.10.1.5 应支付关联方的佣金

金额单位：人民币元

关联方名称	本期 2023年1月1日至2023年6月30日			
	当期 佣金	占当期佣金总量 的比例 (%)	期末应付佣金余 额	占期末应付佣金 总额的比例 (%)
浙商证券	440,865.05	21.41	193,387.08	14.09
关联方名称	上年度可比期间 2022年1月1日至2022年6月30日			
	当期 佣金	占当期佣金总量 的比例 (%)	期末应付佣金余 额	占期末应付佣金 总额的比例 (%)
浙商证券	45,412.54	0.96	45,412.54	1.41

## 6.4.10.2 关联方报酬

### 6.4.10.2.1 基金管理费

单位：人民币元

项目	本期	上年度可比期间
	2023 年 1 月 1 日至 2023 年 6 月 30 日	2022 年 1 月 1 日至 2022 年 6 月 30 日
当期发生的基金应支付的管理费	1,844,339.35	3,656,593.97
其中：支付销售机构的客户维护费	593,753.29	944,172.55

注：支付基金管理人浙商基金管理有限公司的基金管理费按前一日基金资产净值 0.50%的年费率计提，逐日累计至每月月底，按月支付。计算公式为：

日基金管理费=前一日基金资产净值×0.50%/当年天数

### 6.4.10.2.2 基金托管费

单位：人民币元

项目	本期	上年度可比期间
	2023 年 1 月 1 日至 2023 年 6 月 30 日	2022 年 1 月 1 日至 2022 年 6 月 30 日
当期发生的基金应支付的托管费	368,867.86	731,318.79

注：支付基金托管人交通银行的基金托管费按前一日基金资产净值 0.10%的年费率计提，逐日累计至每月月底，按月支付。计算公式为：

日基金托管费=前一日基金资产净值×0.10%/当年天数

### 6.4.10.2.3 销售服务费

单位：人民币元

获得销售服务费的各关联方名称	本期		
	2023 年 1 月 1 日至 2023 年 6 月 30 日		
	当期发生的基金应支付的销售服务费		
	浙商中证 500 增强 A	浙商中证 500 增强 C	合计
交通银行股份有限公司	-	-	-
浙商基金管理有限公司	-	102,655.14	102,655.14
合计	-	102,655.14	102,655.14
获得销售服务费的各关联方名称	上年度可比期间		
	2022 年 1 月 1 日至 2022 年 6 月 30 日		
	当期发生的基金应支付的销售服务费		
	浙商中证 500 增强 A	浙商中证 500 增强 C	合计
交通银行股份有限公司	-	-	-
浙商基金管理有限公司	-	321,762.08	321,762.08
合计	-	321,762.08	321,762.08

注：本基金 A 类不收取基金销售服务费。支付销售机构的基金销售服务费按前一日 C 类基金资产净值 0.35% 的年费率计提，逐日累计至每月月底，按月支付。计算公式为：

$$\text{日基金销售服务费} = \text{前一日 C 类基金资产净值} \times 0.35\% / \text{当年天数}$$

#### 6.4.10.3 与关联方进行银行间同业市场的债券(含回购)交易

注：本基金在本报告期内及上年度可比期间均未与关联方进行银行间同业市场的债券(含回购)交易。

#### 6.4.10.4 报告期内转融通证券出借业务发生重大关联交易事项的说明

##### 6.4.10.4.1 与关联方通过约定申报方式进行的适用固定期限费率的证券出借业务的情况

注：本基金在本报告期内及上年度可比期间均未与关联方通过约定申报方式进行的适用固定期限费率的证券出借业务的情况。

##### 6.4.10.4.2 与关联方通过约定申报方式进行的适用市场化期限费率的证券出借业务的情况

注：本基金在本报告期内及上年度可比期间均未与关联方通过约定申报方式进行的适用市场化期限费率的证券出借业务的情况。

#### 6.4.10.5 各关联方投资本基金的情况

##### 6.4.10.5.1 报告期内基金管理人运用自有资金投资本基金的情况

注：本基金的基金管理人在本期间未持有本基金。

##### 6.4.10.5.2 报告期末除基金管理人之外的其他关联方投资本基金的情况

份额单位：份

浙商中证 500 增强 A

关联方名称	本期末 2023 年 6 月 30 日		上年度末 2022 年 12 月 31 日	
	持有的 基金份额	持有的基金份额 占基金总份额的比 例 (%)	持有的 基金份额	持有的基金份额 占基金总份额的比 例 (%)
上海聚潮 资产管理 有限公司	2,837,815.41	0.8397	2,837,815.41	0.5074

#### 6.4.10.6 由关联方保管的银行存款余额及当期产生的利息收入

单位：人民币元

关联方名称	本期 2023 年 1 月 1 日至 2023 年 6 月 30 日	上年度可比期间 2022 年 1 月 1 日至 2022 年 6 月 30 日



	期末余额	当期利息收入	期末余额	当期利息收入
交通银行股份有限公司	15,240,435.58	109,692.40	72,079,264.67	275,115.65

注：本基金通过“交通银行基金托管结算资金专用存款账户”转存于中国证券登记结算有限责任公司的结算备付金，于 2023 年 6 月 30 日的相关余额为人民币 2,034,120.03 元。（2022 年 6 月 30 日：人民币 5,491,987.71 元）

#### 6.4.10.7 本基金在承销期内参与关联方承销证券的情况

注：本基金在本报告期内及上年度可比期间均未在承销期内购入过由关联方承销的证券。

#### 6.4.10.8 其他关联交易事项的说明

上述关联交易均根据正常的商业交易条件进行，并以一般交易价格为定价基础。

#### 6.4.11 利润分配情况

注：本基金在本报告期内未进行过利润分配。

#### 6.4.12 期末（2023 年 6 月 30 日）本基金持有的流通受限证券

##### 6.4.12.1 因认购新发/增发证券而于期末持有的流通受限证券

金额单位：人民币元

6.4.12.1.1 受限证券类别：股票										
证券代码	证券名称	成功认购日	受限期	流通受限类型	认购价格	期末估值单价	数量（单位：股）	期末成本总额	期末估值总额	备注
001282	三联锻造	2023 年 5 月 15 日	6 个月	锁定期股票	27.93	33.03	105	2,932.65	3,468.15	-
001324	长青科技	2023 年 5 月 12 日	6 个月	锁定期股票	18.88	19.60	114	2,152.32	2,234.40	-
001360	南矿集团	2023 年 3 月 31 日	6 个月	锁定期股票	15.38	14.87	177	2,722.26	2,631.99	-
001367	海森药业	2023 年 3 月 30 日	6 个月	锁定期股票	44.48	39.48	55	2,446.40	2,171.40	-
001380	华纬科技	2023 年 5 月 9 日	6 个月	锁定期股票	28.84	30.78	170	4,902.80	5,232.60	-
300804	广康生化	2023 年 6 月 15 日	6 个月	锁定期股票	42.45	32.97	226	9,593.70	7,451.22	-
301157	华塑	2023 年	6 个月	锁定期	56.50	52.93	150	8,475.00	7,939.50	-

	科技	3月1日		股票							
301170	锡南科技	2023年6月16日	6个月	锁定期股票	34.00	34.93	250	8,500.00	8,732.50		-
301202	朗威股份	2023年6月28日	1个月内(含)	新股未上市	25.82	25.82	2,754	71,108.28	71,108.28		-
301202	朗威股份	2023年6月28日	6个月	锁定期股票	25.82	25.82	306	7,900.92	7,900.92		-
301225	恒勃股份	2023年6月8日	6个月	锁定期股票	35.66	33.26	333	11,874.78	11,075.58		-
301246	宏源药业	2023年3月10日	6个月	锁定期股票	50.00	30.71	931	46,550.00	28,591.01		-
301261	恒工精密	2023年6月29日	1个月内(含)	新股未上市	36.90	36.90	1,775	65,497.50	65,497.50		-
301261	恒工精密	2023年6月29日	6个月	锁定期股票	36.90	36.90	198	7,306.20	7,306.20		-
301262	海看股份	2023年6月13日	6个月	锁定期股票	30.22	25.50	692	20,912.24	17,646.00		-
301281	科源制药	2023年3月28日	6个月	锁定期股票	31.50	25.10	338	10,647.38	8,483.80		-
301291	明阳电气	2023年6月21日	6个月	锁定期股票	38.13	31.03	681	25,966.53	21,131.43		-
301293	三博脑科	2023年4月25日	6个月	锁定期股票	29.60	71.42	333	9,856.80	23,782.86		-
301303	真兰仪表	2023年2月13日	6个月	锁定期股票	26.80	22.32	1,058	28,354.40	23,614.56		-
301305	朗坤环境	2023年5月15日	6个月	锁定期股票	25.25	19.69	753	19,013.25	14,826.57		-
301307	美利信	2023年4月14日	6个月	锁定期股票	32.34	31.86	687	22,217.58	21,887.82		-

301323	新莱福	2023年5月29日	6个月	锁定期股票	39.06	39.36	228	8,905.68	8,974.08	-
301325	曼恩斯特	2023年5月4日	6个月	锁定期股票	76.80	107.95	364	27,955.20	39,293.80	-
301332	德尔玛	2023年5月9日	6个月	锁定期股票	14.81	13.73	1,122	16,616.82	15,405.06	-
301337	亚华电子	2023年5月16日	6个月	锁定期股票	32.60	30.37	232	7,563.20	7,045.84	-
301357	北方长龙	2023年4月11日	6个月	锁定期股票	50.00	48.39	190	9,500.00	9,194.10	-
301358	湖南裕能	2023年2月1日	6个月	锁定期股票	23.77	42.89	939	22,320.03	40,273.71	-
301360	荣旗科技	2023年4月17日	6个月	锁定期股票	71.88	92.60	134	9,631.92	12,408.40	-
301376	致欧科技	2023年6月14日	6个月	锁定期股票	24.66	22.51	420	10,357.20	9,454.20	-
301382	蜂助手	2023年5月9日	6个月	锁定期股票	23.80	32.84	408	9,710.40	13,398.72	-
301383	天键股份	2023年5月31日	6个月	锁定期股票	46.16	35.72	493	22,756.88	17,609.96	-
301386	未来电器	2023年3月21日	6个月	锁定期股票	29.99	23.79	378	11,336.22	8,992.62	-
301395	仁信新材	2023年6月21日	1个月内(含)	新股未上市	26.68	26.68	4,676	124,755.68	124,755.68	-
301395	仁信新材	2023年6月21日	6个月	锁定期股票	26.68	26.68	520	13,873.60	13,873.60	-
301397	溯联股份	2023年6月15日	6个月	锁定期股票	53.27	40.20	358	19,070.66	14,391.60	-
301428	世纪恒通	2023年5月10日	6个月	锁定期股票	26.35	30.60	229	6,034.15	7,007.40	-

		日									
301439	泓淋 电力	2023 年 3 月 10 日	6 个月	锁定期 股票	19.99	16.90	949	18,970.51	16,038.10		-
601133	N 柏诚	2023 年 3 月 31 日	6 个月	锁定期 股票	11.66	12.26	664	7,742.24	8,140.64		-
603172	N 万丰	2023 年 4 月 28 日	6 个月	锁定期 股票	14.58	16.13	122	1,778.76	1,967.86		-
688146	N 中船	2023 年 4 月 13 日	6 个月	锁定期 股票	36.15	38.13	820	29,643.00	31,266.60		-
688249	N 晶合	2023 年 4 月 24 日	6 个月	锁定期 股票	19.86	18.06	4,764	94,613.04	86,037.84		-
688334	N 西高 院	2023 年 6 月 9 日	6 个月	锁定期 股票	14.16	16.21	888	12,574.08	14,394.48		-
688352	N 颀中	2023 年 4 月 11 日	6 个月	锁定期 股票	12.10	12.07	2,361	28,568.10	28,497.27		-
688361	N 飞测	2023 年 5 月 12 日	6 个月	锁定期 股票	23.60	64.67	675	15,930.00	43,652.25		-
688433	N 华曙	2023 年 4 月 7 日	6 个月	锁定期 股票	26.66	31.50	418	11,143.88	13,167.00		-
688458	N 美芯 晟	2023 年 5 月 15 日	6 个月	锁定期 股票	75.00	90.76	221	16,575.00	20,057.96		-
688472	N 阿特 斯	2023 年 6 月 2 日	6 个月	锁定期 股票	11.10	17.04	2,115	23,476.50	36,039.60		-
688479	N 友车	2023 年 5 月 4 日	6 个月	锁定期 股票	33.99	29.49	332	11,284.68	9,790.68		-
688523	N 环宇	2023 年 5 月 26 日	6 个月	锁定期 股票	21.86	23.85	472	10,317.92	11,257.20		-
688543	N 国科	2023 年 6 月 14 日	6 个月	锁定期 股票	43.67	53.05	359	15,677.53	19,044.95		-
688552	N 南湖	2023 年	6 个月	锁定期	21.17	23.50	895	18,947.15	21,032.50		-

		5月8日		股票							
688562	N 航天	2023年5月15日	6个月	锁定期股票	12.68	22.31	726	9,205.68	16,197.06		-
688581	N 安杰思	2023年5月12日	6个月	锁定期股票	125.80	118.03	163	20,505.40	19,238.89		-
688582	N 芯动	2023年6月21日	6个月	锁定期股票	26.74	40.68	556	14,867.44	22,618.08		-
688629	N 华丰	2023年6月16日	6个月	锁定期股票	9.26	18.59	708	6,556.08	13,161.72		-
688631	N 莱斯	2023年6月19日	6个月	锁定期股票	25.28	29.87	336	8,494.08	10,036.32		-

注：根据中国证监会相关规定，证券投资基金参与网下配售，可与发行人、承销商自主约定网下配售股票的持有期限并公开披露。持有期自公开发行的股票上市之日起计算。在持有期内的股票为流动受限制而不能自由转让的资产。证券投资基金获配的科创板股票及创业板股票需要锁定的，锁定期根据相关法规及交易所相关规定执行。证券投资基金还可作为特定投资者，认购由中国证监会规范的非公开发行股票，所认购的股票自发行结束之日起在法规规定的限售期内不得转让。证券投资基金对上述非公开发行股票的减持还需根据交易所相关规定执行。

#### 6.4.12.2 期末持有的暂时停牌等流通受限股票

金额单位：人民币元

股票代码	股票名称	停牌日期	停牌原因	期末估值单价	复牌日期	复牌开盘单价	数量(股)	期末成本总额	期末估值总额	备注
601298	青岛港	2023年6月28日	重大事项停牌	6.97	2023年7月3日	7.40	160,848	1,055,159.40	1,121,110.56	-

注：-

#### 6.4.12.3 期末债券正回购交易中作为抵押的债券

##### 6.4.12.3.1 银行间市场债券正回购

截至本报告期末，本基金未持有因银行间市场债券正回购交易而作为抵押的债券。

#### 6.4.12.3.2 交易所市场债券正回购

截至本报告期末，本基金未持有因交易所市场债券正回购交易而作为抵押的债券。

#### 6.4.12.4 期末参与转融通证券出借业务的证券

注：本基金本报告期末未持有参与转融通证券出借业务的证券。

### 6.4.13 金融工具风险及管理

#### 6.4.13.1 风险管理政策和组织架构

本基金在日常活动中面临各种金融工具的风险，主要包括：

- 信用风险
- 流动性风险
- 市场风险

本基金管理人制定了政策和程序来识别及分析这些风险，并设定适当的风险限额及内部控制流程，通过可靠的管理及信息系统持续监控上述各类风险。

本基金的基金管理人建立了以合规与风险控制委员会为核心的，由总经理、风险控制委员会、督察长、监察稽核部和相关业务部门构成的多层次风险管理架构体系。本基金的基金管理人奉行全面风险管理体系的建设，在董事会下设立合规与风险控制委员会，负责制定风险管理的宏观政策，审议通过风险控制的总体措施等；督察长独立行使权利，直接对董事会负责，向合规与风险控制委员会提交独立的监察稽核报告和建议；在管理层层面设立风险控制委员会，讨论和制定公司日常经营过程中风险防范和控制措施；在业务操作层面风险管理职责主要由监察稽核部负责，协调并与各部门合作完成运作风险管理以及进行投资风险分析与绩效评估。监察稽核部对公司总经理负责。

本基金管理人主要通过定性分析和定量分析的方法，估测各种金融工具风险可能产生的损失。本基金管理人从定性分析的角度出发，判断风险损失的严重性；从定量分析的角度出发，根据本基金的投资目标，结合基金资产所运用的金融工具特征，通过特定的风险量化指标、模型、日常的量化报告，确定风险损失的限度和相应置信程度，及时对各种风险进行监督、检查和评估，并制定相应决策，将风险控制在预期可承受的范围内。

#### 6.4.13.2 信用风险

信用风险是指基金在交易过程中因交易对手未履行合约责任，或者基金所投资证券之发行人出现违约、拒绝支付到期本息，导致基金资产损失和收益变化的风险。本基金的银行存款存放在本基金的托管行交通银行，与该银行存款相关的信用风险不重大。本基金的基金管理人建立了信用风险管理流程，本基金投资于具有良好信用等级的证券，且通过分散化投资以分散信用风险。

本基金投资于一家公司发行的证券市值不超过基金资产净值的 10%，且本基金与由本基金管理人管理的其他基金共同持有一家公司的证券，不得超过该证券的 10%。 本基金在交易所进行的交易均与中国证券登记结算有限责任公司完成证券交收和款项清算，因此违约风险发生的可能性很小；本基金在进行银行间同业市场交易前均对交易对手进行信用评估并采用券款对付交割方式以控制相应的信用风险。

#### 6.4.13.2.1 按短期信用评级列示的债券投资

单位：人民币元

短期信用评级	本期末 2023 年 6 月 30 日	上年度末 2022 年 12 月 31 日
A-1	-	-
A-1 以下	-	-
未评级	21,235,044.66	20,404,191.78
合计	21,235,044.66	20,404,191.78

注：上述表格列示的未评级债券为国债。

#### 6.4.13.2.2 按短期信用评级列示的资产支持证券投资

注：本基金于本期末及上年度末均未持有短期资产支持证券投资。

#### 6.4.13.2.3 按短期信用评级列示的同业存单投资

注：本基金于本期末及上年度末均未持有短期同业存单投资。

#### 6.4.13.2.4 按长期信用评级列示的债券投资

单位：人民币元

长期信用评级	本期末 2023 年 6 月 30 日	上年度末 2022 年 12 月 31 日
AAA	-	-
AAA 以下	-	444,005.84
未评级	-	-
合计	-	444,005.84

注：本基金于本期末未持有长期债券投资。

#### 6.4.13.2.5 按长期信用评级列示的资产支持证券投资

注：本基金于本期末及上年度末均未持有长期资产支持证券投资。

#### 6.4.13.2.6 按长期信用评级列示的同业存单投资

注：本基金于本期末及上年度末均未持有长期同业存单投资。

### 6.4.13.3 流动性风险

流动性风险是指基金管理人未能以合理价格及时变现基金资产以支付投资者赎回款项的风险。本基金的流动性风险一方面来自于投资品种所处的交易市场不活跃而带来的变现困难或因投

资集中而无法在市场出现剧烈波动的情况下以合理的价格变现，另一方面来自于基金份额持有人可随时要求赎回其持有的基金份额。

本基金所持有的全部金融债的合同约定到期日均为一个月以内且不计息，可赎回基金份额净值（所有者权益）无固定到期日且不计息，因此账面余额即为未折现的合约到期现金流量。

#### 6.4.13.3.1 金融资产和金融负债的到期期限分析

#### 6.4.13.3.2 报告期内本基金组合资产的流动性风险分析

针对投资品种变现的流动性风险，本基金的基金管理人通过独立的风险管理部门设定流动性比例要求，对流动性指标进行持续的监测和分析，包括组合持仓集中度指标、组合在短时间内变现能力的综合指标、组合中变现能力较差的投资品种比例以及流通受限制的投资品种比例等。本基金所持证券均在证券交易所或银行间同业市场交易，因此除附注 6.4.12 中列示的部分基金资产流通暂时受限制不能自由转让的情况外，其余均能根据本基金的基金管理人的投资意图，以合理的价格适时变现。此外，本基金可通过卖出回购金融资产方式借入短期资金应对流动性需求，其上限一般不超过基金持有的债券投资的公允价值。

针对兑付赎回资金的流动性风险，本基金的基金管理人每日对本基金的申购赎回情况进行严密监控并预测流动性需求，保持基金投资组合中的可用现金头寸与之相匹配。本基金的基金管理人在基金合同中设计了巨额赎回条款，约定在非常情况下赎回申请的处理方式，控制因开放申购赎回模式带来的流动性风险，有效保障基金持有人利益。

本基金所持有的全部金融负债的合同约定到期日均为一个月以内且不计息，可赎回基金份额净值（所有者权益）无固定到期日且不计息，因此账面余额即为未折现的合约到期现金流量。

#### 6.4.13.4 市场风险

市场风险是指基金所持金融工具的公允价值或未来现金流量因所处市场各类价格因素的变动而发生波动的风险，包括利率风险、外汇风险和其他价格风险。

##### 6.4.13.4.1 利率风险

利率风险是指金融工具的公允价值或现金流量受市场利率变动而发生波动的风险。利率敏感性金融工具均面临由于市场利率上升而导致公允价值下降的风险，其中浮动利率类金融工具还面临每个付息期间结束根据市场利率重新定价时对于未来现金流影响的风险。

本基金的基金管理人定期对本基金面临的利率敏感性缺口进行监控，并通过调整投资组合的久期等方法对上述利率风险进行管理。

本基金持有的利率敏感性资产主要为银行存款、结算备付金及债券投资等。



## 6.4.13.4.1.1 利率风险敞口

单位：人民币元

本期末 2023年6月30 日	1个月以内	1-3个月	3个月-1年	1-5年	5年以上	不计息	合计
资产							
银行存款	15,240,435.58	-	-	-	-	-	15,240,435.58
结算备付金	33,761,428.98	-	-	-	-	-	33,761,428.98
存出保证金	4,134,867.85	-	-	-	-	-	4,134,867.85
交易性金融资产	-	-21,235,044.66	-	-	-	-433,470,822.39	454,705,867.05
应收申购款	-	-	-	-	-	246,389.70	246,389.70
应收清算款	-	-	-	-	-	436,339.49	436,339.49
资产总计	53,136,732.41	-21,235,044.66	-	-	-	-434,153,551.58	508,525,328.65
负债							
应付赎回款	-	-	-	-	-	739,057.71	739,057.71
应付管理人报酬	-	-	-	-	-	208,926.44	208,926.44
应付托管费	-	-	-	-	-	41,785.28	41,785.28
应付销售服务费	-	-	-	-	-	32,214.52	32,214.52
其他负债	-	-	-	-	-	1,670,550.71	1,670,550.71
负债总计	-	-	-	-	-	2,692,534.66	2,692,534.66
利率敏感度缺口	53,136,732.41	-21,235,044.66	-	-	-	-431,461,016.92	505,832,793.99
上年度末 2022年12月 31日	1个月以内	1-3个月	3个月-1年	1-5年	5年以上	不计息	合计
资产							
银行存款	42,652,460.39	-	-	-	-	-	42,652,460.39
结算备付金	40,146,687.26	-	-	-	-	-	40,146,687.26
存出保证金	5,908,318.28	-	-	-	-	-	5,908,318.28
交易性金融资产	20,404,191.78	-	444,005.84	-	-	-718,658,115.54	739,506,313.16
应收申购款	-	-	-	-	-	290,302.41	290,302.41
资产总计	109,111,657.71	-	444,005.84	-	-	-718,948,417.95	828,504,081.50
负债							
应付赎回款	-	-	-	-	-	390,140.81	390,140.81
应付管理人报酬	-	-	-	-	-	367,799.17	367,799.17
应付托管费	-	-	-	-	-	73,559.83	73,559.83
应付清算款	-	-	-	-	-	444,000.00	444,000.00
应付销售服务费	-	-	-	-	-	53,261.13	53,261.13

应交税费	-	-	-	-	-	0.51	0.51
其他负债	-	-	-	-	-	1,476,087.89	1,476,087.89
负债总计	-	-	-	-	-	2,804,849.34	2,804,849.34
利率敏感度缺口	109,111,657.71	-	444,005.84	-	-	-716,143,568.61	825,699,232.16

#### 6.4.13.4.1.2 利率风险的敏感性分析

假设	除市场利率以外的其他市场变量保持不变		
分析	相关风险变量的变动	对资产负债表日基金资产净值的影响金额（单位：人民币元）	
		本期末（2023年6月30日）	上年度末（2022年12月31日）
	市场利率上升 25 个基点	-16,544.69	-1,874.81
	市场利率下降 25 个基点	16,544.69	1,874.81

#### 6.4.13.4.2 外汇风险

外汇风险是指金融工具的公允价值或未来现金流量因外汇汇率变动而发生波动的风险。本基金的所有资产及负债以人民币计价，因此无重大外汇风险。

#### 6.4.13.4.3 其他价格风险

其他价格风险是指基金所持金融工具的公允价值或未来现金流量因除市场利率和外汇汇率以外的市场价格因素变动而发生波动的风险。本基金主要投资于证券交易所上市或银行间同业市场交易的债券，所面临的其他价格风险来源于单个证券发行主体自身经营情况或特殊事项的影响，也可能来源于证券市场整体波动的影响。

本基金采用定量分析和定性分析相结合的方法，深入研究我国经济周期当前所处阶段（复苏、扩张、滞胀和衰退）及未来发展方向，确定不同经济周期阶段下的资产配置和行业投资策略，在有效控制风险的前提下，精选优质上市公司股票构建投资组合，力求获得较高的投资收益。

本基金通过投资组合的分散化降低其他价格风险。本基金投资于一家公司发行的证券市值不超过基金资产净值的 10%，且本基金与由本基金管理人管理的其他基金共同持有一家公司的证券，不得超过该证券的 10%。此外，本基金的基金管理人每日对本基金所持有的证券价格实施监控，定期运用多种定量方法对基金进行风险度量，包括 VaR（Value at Risk）指标等来测试本基金

面临的潜在价格风险，及时可靠地对风险进行跟踪和控制。

#### 6.4.13.4.3.1 其他价格风险敞口

金额单位：人民币元

项目	本期末 2023年6月30日		上年度末 2022年12月31日	
	公允价值	占基金资产净值 比例（%）	公允价值	占基金资产净值 比例（%）
交易性金融资产—股票投资	433,470,822.39	85.69	718,658,115.54	87.04
交易性金融资产—基金投资	-	-	-	-
交易性金融资产—债券投资	21,235,044.66	4.20	20,848,197.62	2.52
交易性金融资产—贵金属投资	-	-	-	-
衍生金融资产—权证投资	-	-	-	-
其他	-	-	-	-
合计	454,705,867.05	89.89	739,506,313.16	89.56

#### 6.4.13.4.3.2 其他价格风险的敏感性分析

假设	除敏感性分析基准（注）以外的其他市场变量保持不变		
分析	相关风险变量的变动	对资产负债表日基金资产净值的影响金额（单位：人民币元）	
		本期末（2023年6月30日）	上年度末（2022年12月31日）
	沪深 300 指数上升 5%	17,923,993.31	35,451,983.14
	沪深 300 指数下降 5%	-17,923,993.31	-35,451,983.14

注：本基金以沪深 300 指数作为其他价格波动风险的敏感性分析基准。

#### 6.4.14 公允价值

##### 6.4.14.1 金融工具公允价值计量的方法

公允价值计量结果所属层次取决于对公允价值计量整体而言具有重要意义的最低层次的输入值。三个层次输入值的定义如下：

第一层次输入值： 在计量日能够取得的相同资产或负债在活跃市场上未经调整的报价；  
 第二层次输入值： 除第一层次输入值外相关资产或负债直接或间接可观察到的输入值；  
 第三层次输入值： 相关资产或负债的不可观察输入值。

#### 6.4.14.2 持续的以公允价值计量的金融工具

##### 6.4.14.2.1 各层次金融工具的公允价值

单位：人民币元

公允价值计量结果所属的层次	本期末 2023 年 6 月 30 日	上年度末 2022 年 12 月 31 日
第一层次	431,203,281.77	717,074,891.75
第二层次	22,632,723.80	21,029,349.62
第三层次	869,861.48	1,402,071.79
合计	454,705,867.05	739,506,313.16

##### 6.4.14.2.2 公允价值所属层次间的重大变动

本基金以导致各层次之间转换的事项发生日为确认各层次之间转换的时点。

对于证券交易所上市的股票和可转换债券等，若出现重大事项停牌、交易不活跃(包括涨跌停时的交易不活跃)、或属于非公开发行等情况，本基金分别于停牌日至交易恢复活跃日期间、交易不活跃期间及限售期间不会将相关股票和可转换债券等的公允价值列入第一层次；并根据估值调整中采用的对公允价值计量整体而言具有重要意义的输入值所属的最低层次，确定相关股票和可转换债券公允价值应属第二层次或第三层次。

于本报告期间，本基金无公允价值所属层次间的重大变动。

##### 6.4.14.3 非持续的以公允价值计量的金融工具的说明

于 2023 年 6 月 30 日，本基金无非持续的以公允价值计量的金融工具(2022 年 12 月 31 日：无)。

##### 6.4.14.4 不以公允价值计量的金融工具的相关说明

不以公允价值计量的金融工具主要包括应收款项、卖出回购金融资产和其他金融负债，其账面价值与公允价值之间无重大差异。

#### 6.4.15 有助于理解和分析会计报表需要说明的其他事项

截至资产负债表日，本基金无有助于理解和分析会计报表需要说明的其他事项。

## § 7 投资组合报告

### 7.1 期末基金资产组合情况

金额单位：人民币元

序号	项目	金额	占基金总资产的比例 (%)
1	权益投资	433,470,822.39	85.24
	其中：股票	433,470,822.39	85.24
2	基金投资	-	-
3	固定收益投资	21,235,044.66	4.18
	其中：债券	21,235,044.66	4.18
	资产支持证券	-	-
4	贵金属投资	-	-
5	金融衍生品投资	-	-
6	买入返售金融资产	-	-
	其中：买断式回购的买入返售金融资产	-	-
7	银行存款和结算备付金合计	49,001,864.56	9.64
8	其他各项资产	4,817,597.04	0.95
9	合计	508,525,328.65	100.00

### 7.2 报告期末按行业分类的股票投资组合

#### 7.2.1 报告期末指数投资按行业分类的境内股票投资组合

代码	行业类别	公允价值（元）	占基金资产净值比例 (%)
A	农、林、牧、渔业	4,479,288.00	0.89
B	采矿业	17,422,704.71	3.44
C	制造业	251,012,473.52	49.62
D	电力、热力、燃气及水生产和供应业	11,966,502.60	2.37
E	建筑业	4,685,548.75	0.93
F	批发和零售业	7,130,987.20	1.41
G	交通运输、仓储和邮政业	7,387,663.86	1.46
H	住宿和餐饮业	-	-
I	信息传输、软件和信息技术服务业	32,945,070.07	6.51
J	金融业	34,335,860.34	6.79
K	房地产业	4,864,810.00	0.96
L	租赁和商务服务业	3,532,627.81	0.70
M	科学研究和技术服务业	2,798,050.37	0.55

N	水利、环境和公共设施管理业	4,070,459.76	0.80
O	居民服务、修理和其他服务业	-	-
P	教育	-	-
Q	卫生和社会工作	-	-
R	文化、体育和娱乐业	8,622,066.90	1.70
S	综合	2,018,057.00	0.40
	合计	397,272,170.89	78.54

### 7.2.2 报告期末积极投资按行业分类的境内股票投资组合

代码	行业类别	公允价值（元）	占基金资产净值比例（%）
A	农、林、牧、渔业	445,905.00	0.09
B	采矿业	3,080,025.00	0.61
C	制造业	25,217,745.06	4.99
D	电力、热力、燃气及水生产和供应业	-	-
E	建筑业	97,252.64	0.02
F	批发和零售业	934,915.20	0.18
G	交通运输、仓储和邮政业	2,296,582.37	0.45
H	住宿和餐饮业	-	-
I	信息传输、软件和信息技术服务业	1,599,065.72	0.32
J	金融业	2,082,933.60	0.41
K	房地产业	36,355.00	0.01
L	租赁和商务服务业	204,498.00	0.04
M	科学研究和技术服务业	156,882.48	0.03
N	水利、环境和公共设施管理业	14,826.57	0.00
O	居民服务、修理和其他服务业	-	-
P	教育	-	-
Q	卫生和社会工作	23,782.86	0.00
R	文化、体育和娱乐业	-	-
S	综合	7,882.00	0.00
	合计	36,198,651.50	7.16

注：-

### 7.2.3 报告期末按行业分类的港股通投资股票投资组合

注：本基金本报告期末未持有港股通投资股票。

### 7.3 期末按公允价值占基金资产净值比例大小排序的所有股票投资明细

#### 7.3.1 期末指数投资按公允价值占基金资产净值比例大小排序的所有股票投资明细

金额单位：人民币元

序号	股票代码	股票名称	数量（股）	公允价值（元）	占基金资产净值比例（%）
1	300146	汤臣倍健	241,700	5,795,966.00	1.15
2	002625	光启技术	375,547	5,730,847.22	1.13
3	300308	中际旭创	38,726	5,710,148.70	1.13
4	600481	双良节能	397,800	5,561,244.00	1.10
5	002025	航天电器	87,100	5,556,980.00	1.10
6	000738	航发控制	218,700	5,336,280.00	1.05
7	600516	方大炭素	833,251	5,166,156.20	1.02
8	600863	内蒙华电	1,244,524	5,164,774.60	1.02
9	600143	金发科技	589,400	5,145,462.00	1.02
10	300487	蓝晓科技	79,800	4,981,116.00	0.98
11	601717	郑煤机	398,700	4,963,815.00	0.98
12	600582	天地科技	837,100	4,880,293.00	0.96
13	600985	淮北矿业	412,300	4,749,696.00	0.94
14	688099	晶晨股份	55,143	4,649,657.76	0.92
15	601778	晶科科技	935,800	4,622,852.00	0.91
16	601128	常熟银行	677,800	4,622,596.00	0.91
17	605358	立昂微	119,500	4,389,235.00	0.87
18	002745	木林森	460,791	4,239,277.20	0.84
19	300144	宋城演艺	321,100	3,981,640.00	0.79
20	603868	飞科电器	62,970	3,972,777.30	0.79
21	688082	盛美上海	35,300	3,897,120.00	0.77
22	688052	纳芯微	24,230	3,837,305.10	0.76
23	002353	杰瑞股份	150,009	3,769,726.17	0.75
24	600820	隧道股份	619,900	3,725,599.00	0.74
25	002422	科伦药业	124,800	3,704,064.00	0.73
26	600885	宏发股份	107,788	3,433,047.80	0.68
27	300003	乐普医疗	149,037	3,369,726.57	0.67
28	002867	周大生	184,700	3,283,966.00	0.65
29	603816	顾家家居	85,219	3,251,104.85	0.64
30	000683	远兴能源	451,972	3,249,678.68	0.64
31	002223	鱼跃医疗	89,400	3,217,506.00	0.64
32	603444	吉比特	6,494	3,189,268.34	0.63
33	600161	天坛生物	115,800	3,143,970.00	0.62
34	600109	国金证券	358,147	3,105,134.49	0.61

35	600862	中航高科	118,800	3,006,828.00	0.59
36	688002	睿创微纳	65,869	2,950,931.20	0.58
37	000783	长江证券	507,100	2,941,180.00	0.58
38	300136	信维通信	145,493	2,921,499.44	0.58
39	601168	西部矿业	277,121	2,912,541.71	0.58
40	002600	领益智造	415,800	2,873,178.00	0.57
41	300073	当升科技	57,060	2,871,829.80	0.57
42	002240	盛新锂能	87,100	2,775,877.00	0.55
43	600909	华安证券	588,100	2,746,427.00	0.54
44	600497	驰宏锌锗	529,100	2,656,082.00	0.53
45	000728	国元证券	404,500	2,637,340.00	0.52
46	002152	广电运通	222,840	2,611,684.80	0.52
47	000400	许继电气	113,200	2,609,260.00	0.52
48	300595	欧普康视	86,100	2,599,359.00	0.51
49	002056	横店东磁	142,300	2,591,283.00	0.51
50	002195	二三四五	887,400	2,564,586.00	0.51
51	600529	山东药玻	93,900	2,555,958.00	0.51
52	300438	鹏辉能源	53,200	2,555,728.00	0.51
53	000739	普洛药业	143,900	2,552,786.00	0.50
54	600325	华发股份	256,600	2,527,510.00	0.50
55	600637	东方明珠	322,243	2,519,940.26	0.50
56	002203	海亮股份	209,000	2,510,090.00	0.50
57	000012	南玻 A	420,267	2,504,791.32	0.50
58	002531	天顺风能	161,400	2,458,122.00	0.49
59	600271	航天信息	179,000	2,450,510.00	0.48
60	000878	云南铜业	220,679	2,438,502.95	0.48
61	600655	豫园股份	355,190	2,436,603.40	0.48
62	002926	华西证券	292,300	2,429,013.00	0.48
63	000060	中金岭南	498,393	2,367,366.75	0.47
64	000563	陕国投 A	774,500	2,362,225.00	0.47
65	300009	安科生物	236,136	2,361,360.00	0.47
66	600369	西南证券	645,000	2,354,250.00	0.47
67	002244	滨江集团	265,000	2,337,300.00	0.46
68	000423	东阿阿胶	43,600	2,330,420.00	0.46
69	600390	五矿资本	430,700	2,317,166.00	0.46
70	002500	山西证券	415,200	2,316,816.00	0.46
71	601058	赛轮轮胎	203,400	2,316,726.00	0.46
72	002299	圣农发展	120,900	2,315,235.00	0.46
73	601958	金钼股份	206,100	2,298,015.00	0.45
74	603456	九洲药业	82,300	2,253,374.00	0.45
75	603927	中科软	58,060	2,238,793.60	0.44
76	002518	科士达	55,200	2,208,552.00	0.44
77	603228	景旺电子	86,000	2,205,900.00	0.44



78	600487	亨通光电	149,043	2,184,970.38	0.43
79	600079	人福医药	81,074	2,184,133.56	0.43
80	688188	柏楚电子	11,581	2,183,713.36	0.43
81	600131	国网信通	107,400	2,168,406.00	0.43
82	002266	浙富控股	519,190	2,144,254.70	0.42
83	603127	昭衍新药	52,300	2,139,070.00	0.42
84	600928	西安银行	606,400	2,134,528.00	0.42
85	600959	江苏有线	631,000	2,132,780.00	0.42
86	688390	固德威	12,640	2,109,110.40	0.42
87	603529	爱玛科技	65,100	2,097,522.00	0.41
88	600598	北大荒	156,900	2,091,477.00	0.41
89	688208	道通科技	68,821	2,085,964.51	0.41
90	603596	伯特利	26,200	2,076,612.00	0.41
91	000785	居然之家	542,901	2,068,452.81	0.41
92	002497	雅化集团	116,000	2,062,480.00	0.41
93	603218	日月股份	107,045	2,032,784.55	0.40
94	603233	大参林	72,480	2,030,164.80	0.40
95	600535	天士力	138,900	2,015,439.00	0.40
96	000156	华数传媒	230,307	2,003,670.90	0.40
97	300418	昆仑万维	49,000	1,973,720.00	0.39
98	688006	杭可科技	64,436	1,963,364.92	0.39
99	600062	华润双鹤	112,300	1,956,266.00	0.39
100	601098	中南传媒	168,400	1,953,440.00	0.39
101	603568	伟明环保	110,006	1,926,205.06	0.38
102	603737	三棵树	29,380	1,922,039.60	0.38
103	300724	捷佳伟创	16,971	1,906,691.85	0.38
104	002738	中矿资源	36,984	1,883,964.96	0.37
105	000009	中国宝安	152,800	1,844,296.00	0.36
106	603056	德邦股份	119,400	1,841,148.00	0.36
107	601156	东航物流	140,400	1,825,200.00	0.36
108	002372	伟星新材	88,125	1,810,087.50	0.36
109	000893	亚钾国际	78,400	1,798,496.00	0.36
110	002384	东山精密	66,800	1,730,120.00	0.34
111	002507	涪陵榨菜	91,900	1,682,689.00	0.33
112	000591	太阳能	239,000	1,620,420.00	0.32
113	300285	国瓷材料	55,600	1,523,440.00	0.30
114	002850	科达利	11,434	1,512,146.50	0.30
115	601233	桐昆股份	113,070	1,498,177.50	0.30
116	002966	苏州银行	226,159	1,481,341.45	0.29
117	000932	华菱钢铁	308,600	1,472,022.00	0.29
118	002138	顺络电子	60,600	1,448,946.00	0.29
119	600096	云天化	83,900	1,432,173.00	0.28
120	601198	东兴证券	176,100	1,412,322.00	0.28

121	600988	赤峰黄金	101,600	1,367,536.00	0.27
122	600298	安琪酵母	36,800	1,332,528.00	0.26
123	600549	厦门钨业	69,700	1,326,391.00	0.26
124	600536	中国软件	27,780	1,302,326.40	0.26
125	600348	华阳股份	159,200	1,259,272.00	0.25
126	600498	烽火通信	60,000	1,222,200.00	0.24
127	000975	银泰黄金	103,600	1,212,120.00	0.24
128	603939	益丰药房	31,100	1,150,700.00	0.23
129	002430	杭氧股份	33,100	1,137,316.00	0.22
130	601298	青岛港	160,848	1,121,110.56	0.22
131	002065	东华软件	158,024	1,115,649.44	0.22
132	600486	扬农化工	12,539	1,096,159.38	0.22
133	002010	传化智联	205,200	1,091,664.00	0.22
134	300017	网宿科技	151,971	1,080,513.81	0.21
135	600141	兴发集团	48,400	1,075,448.00	0.21
136	002156	通富微电	46,500	1,050,900.00	0.21
137	603885	吉祥航空	66,800	1,030,724.00	0.20
138	600399	抚顺特钢	99,677	1,016,705.40	0.20
139	300866	安克创新	11,600	1,015,000.00	0.20
140	002423	中粮资本	122,900	983,200.00	0.19
141	601966	玲珑轮胎	43,600	968,792.00	0.19
142	300383	光环新网	90,000	967,500.00	0.19
143	000960	锡业股份	61,949	963,306.95	0.19
144	600352	浙江龙盛	100,600	940,610.00	0.19
145	600315	上海家化	31,900	925,419.00	0.18
146	002409	雅克科技	12,500	911,000.00	0.18
147	600418	江淮汽车	71,596	901,393.64	0.18
148	600511	国药股份	23,200	901,320.00	0.18
149	603517	绝味食品	23,200	861,880.00	0.17
150	600970	中材国际	66,749	851,049.75	0.17
151	688772	珠海冠宇	41,624	838,723.60	0.17
152	600038	中直股份	20,900	832,238.00	0.16
153	002557	洽洽食品	19,378	805,155.90	0.16
154	600499	科达制造	70,600	802,016.00	0.16
155	002429	兆驰股份	144,200	793,100.00	0.16
156	300373	扬杰科技	19,200	778,944.00	0.15
157	002508	老板电器	29,798	753,591.42	0.15
158	688516	奥特维	3,900	734,760.00	0.15
159	300026	红日药业	133,600	724,112.00	0.14
160	600377	宁沪高速	72,510	712,773.30	0.14
161	600566	济川药业	24,234	703,755.36	0.14
162	300363	博腾股份	23,300	689,447.00	0.14
163	600373	中文传媒	51,300	683,316.00	0.14

164	688105	诺唯赞	21,613	658,980.37	0.13
165	002487	大金重工	20,300	626,052.00	0.12
166	603000	人民网	21,300	621,960.00	0.12
167	002511	中顺洁柔	51,000	568,650.00	0.11
168	601000	唐山港	157,700	556,681.00	0.11
169	603225	新凤鸣	50,005	552,555.25	0.11
170	688385	复旦微电	10,759	539,025.90	0.11
171	300861	美畅股份	12,100	524,777.00	0.10
172	600500	中化国际	93,800	521,528.00	0.10
173	603866	桃李面包	51,365	519,813.80	0.10
174	603883	老百姓	17,100	510,435.00	0.10
175	000930	中粮科技	61,920	501,552.00	0.10
176	300776	帝尔激光	7,680	498,432.00	0.10
177	002032	苏泊尔	9,700	485,000.00	0.10
178	002340	格林美	69,700	481,627.00	0.10
179	600782	新钢股份	125,800	466,718.00	0.09
180	600707	彩虹股份	94,800	451,248.00	0.09
181	688029	南微医学	5,400	440,424.00	0.09
182	600968	海油发展	135,500	415,985.00	0.08
183	002092	中泰化学	61,000	393,450.00	0.08
184	603688	石英股份	3,300	375,672.00	0.07
185	002683	广东宏大	12,600	370,944.00	0.07
186	000959	首钢股份	105,410	368,935.00	0.07
187	002653	海思科	14,500	342,200.00	0.07
188	600867	通化东宝	31,900	333,036.00	0.07
189	603317	天味食品	22,470	328,286.70	0.06
190	600623	华谊集团	51,900	323,337.00	0.06
191	600350	山东高速	47,100	300,027.00	0.06
192	000553	安道麦 A	31,000	261,640.00	0.05
193	000629	钒钛股份	66,800	261,188.00	0.05
194	600873	梅花生物	26,900	240,217.00	0.05
195	600956	新天绿能	26,800	233,696.00	0.05
196	601108	财通证券	29,442	213,160.08	0.04
197	600167	联美控股	28,000	195,160.00	0.04
198	600673	东阳光	24,100	173,761.00	0.03
199	600489	中金黄金	15,500	160,115.00	0.03
200	601828	美凯龙	31,000	148,490.00	0.03
201	600415	小商品城	16,400	139,892.00	0.03
202	002439	启明星辰	4,400	130,944.00	0.03
203	603026	胜华新材	2,200	130,350.00	0.03
204	000155	川能动力	9,000	129,600.00	0.03
205	000933	神火股份	9,700	126,100.00	0.02
206	000021	深科技	6,200	123,938.00	0.02

207	600563	法拉电子	900	123,570.00	0.02
208	601555	东吴证券	17,478	121,297.32	0.02
209	600667	太极实业	15,000	108,900.00	0.02
210	300390	天华新能	2,990	107,042.00	0.02
211	002407	多氟多	5,240	104,066.40	0.02
212	000997	新大陆	5,400	102,060.00	0.02
213	600704	物产中大	20,600	101,764.00	0.02
214	000831	中国稀土	3,400	100,640.00	0.02
215	601577	长沙银行	11,900	92,344.00	0.02
216	002028	思源电气	1,900	88,768.00	0.02
217	002568	百润股份	2,400	87,240.00	0.02
218	002624	完美世界	5,000	84,450.00	0.02
219	300058	蓝色光标	8,700	84,129.00	0.02
220	600580	卧龙电驱	5,500	80,355.00	0.02
221	603589	口子窖	1,600	78,960.00	0.02
222	601118	海南橡胶	16,200	72,576.00	0.01
223	002985	北摩高科	1,600	70,592.00	0.01
224	600906	财达证券	9,100	65,520.00	0.01
225	600718	东软集团	5,600	59,696.00	0.01
226	000066	中国长城	3,900	53,937.00	0.01
227	000825	太钢不锈	11,600	44,892.00	0.01
228	301029	怡合达	980	43,786.40	0.01
229	688536	思瑞浦	100	21,800.00	0.00
230	601969	海南矿业	3,100	20,398.00	0.00
231	603786	科博达	200	13,140.00	0.00
232	688819	天能股份	211	7,773.24	0.00

### 7.3.2 期末积极投资按公允价值占基金资产净值比例大小排序的所有股票投资明细

金额单位：人民币元

序号	股票代码	股票名称	数量（股）	公允价值（元）	占基金资产净值比例（%）
1	000951	中国重汽	254,532	4,288,864.20	0.85
2	600583	海油工程	526,500	3,080,025.00	0.61
3	600295	鄂尔多斯	233,016	2,090,153.52	0.41
4	603986	兆易创新	18,600	1,976,250.00	0.39
5	688665	四方光电	18,656	1,737,246.72	0.34
6	300059	东方财富	112,673	1,599,956.60	0.32
7	300750	宁德时代	6,760	1,546,620.40	0.31
8	688036	传音控股	9,988	1,468,236.00	0.29
9	688707	振华新材	39,700	1,222,363.00	0.24
10	688018	乐鑫科技	8,835	1,146,959.70	0.23
11	000999	华润三九	15,900	964,494.00	0.19
12	002475	立讯精密	28,100	911,845.00	0.18

13	601607	上海医药	38,300	858,303.00	0.17
14	603565	中谷物流	78,700	849,960.00	0.17
15	002352	顺丰控股	16,693	752,687.37	0.15
16	688357	建龙微纳	10,851	701,951.19	0.14
17	603833	欧派家居	6,100	584,380.00	0.12
18	688331	荣昌生物	10,460	583,145.00	0.12
19	002688	金河生物	121,900	575,368.00	0.11
20	688267	中触媒	25,375	534,651.25	0.11
21	002142	宁波银行	19,090	482,977.00	0.10
22	300498	温氏股份	24,300	445,905.00	0.09
23	601021	春秋航空	7,100	408,037.00	0.08
24	000876	新希望	34,700	405,296.00	0.08
25	688019	安集科技	2,441	402,350.03	0.08
26	688525	佰维存储	4,614	368,612.46	0.07
27	603915	国茂股份	15,600	330,408.00	0.07
28	002664	信质集团	21,200	298,496.00	0.06
29	000727	冠捷科技	137,800	292,136.00	0.06
30	688023	安恒信息	1,600	279,536.00	0.06
31	603916	苏博特	20,900	276,716.00	0.05
32	688278	特宝生物	6,200	272,242.00	0.05
33	600888	新疆众和	34,000	269,280.00	0.05
34	688268	华特气体	3,200	258,336.00	0.05
35	002782	可立克	14,400	220,176.00	0.04
36	300791	仙乐健康	7,500	217,800.00	0.04
37	688100	威胜信息	6,000	178,860.00	0.04
38	600026	中远海能	13,500	170,640.00	0.03
39	002396	星网锐捷	7,100	160,389.00	0.03
40	002746	仙坛股份	20,100	158,388.00	0.03
41	300887	谱尼测试	3,600	142,488.00	0.03
42	301395	仁信新材	5,196	138,629.28	0.03
43	300653	正海生物	4,000	137,560.00	0.03
44	300587	天铁股份	17,300	133,210.00	0.03
45	600057	厦门象屿	14,200	123,540.00	0.02
46	000935	四川双马	7,300	122,932.00	0.02
47	002312	川发龙蟒	15,100	122,763.00	0.02
48	002603	以岭药业	4,600	118,174.00	0.02
49	601975	招商南油	40,300	115,258.00	0.02
50	601929	吉视传媒	49,700	91,448.00	0.02
51	603032	德新科技	2,520	87,040.80	0.02
52	688249	N晶合	4,764	86,037.84	0.02
53	603098	森特股份	4,000	82,000.00	0.02
54	000058	深赛格	13,100	80,958.00	0.02
55	301202	朗威股份	3,060	79,009.20	0.02

56	603605	珀莱雅	648	72,835.20	0.01
57	301261	恒工精密	1,973	72,803.70	0.01
58	002416	爱施德	9,100	67,158.00	0.01
59	300751	迈为股份	320	54,201.60	0.01
60	688361	N 飞测	675	43,652.25	0.01
61	301358	湖南裕能	939	40,273.71	0.01
62	301325	曼恩斯特	364	39,293.80	0.01
63	600064	南京高科	5,500	36,355.00	0.01
64	688472	N 阿特斯	2,115	36,039.60	0.01
65	688146	N 中船	820	31,266.60	0.01
66	301246	宏源药业	931	28,591.01	0.01
67	688352	N 颀中	2,361	28,497.27	0.01
68	002662	京威股份	8,200	27,306.00	0.01
69	301293	三博脑科	333	23,782.86	0.00
70	301303	真兰仪表	1,058	23,614.56	0.00
71	688582	N 芯动	556	22,618.08	0.00
72	301307	美利信	687	21,887.82	0.00
73	301291	明阳电气	681	21,131.43	0.00
74	688552	N 南湖	895	21,032.50	0.00
75	300869	康泰医学	900	20,664.00	0.00
76	688458	N 美芯晟	221	20,057.96	0.00
77	688063	派能科技	100	19,825.00	0.00
78	688581	N 安杰思	163	19,238.89	0.00
79	688543	N 国科	359	19,044.95	0.00
80	301262	海看股份	692	17,646.00	0.00
81	301383	天键股份	493	17,609.96	0.00
82	688562	N 航天	726	16,197.06	0.00
83	301439	泓淋电力	949	16,038.10	0.00
84	301332	德尔玛	1,122	15,405.06	0.00
85	301305	朗坤环境	753	14,826.57	0.00
86	688334	N 西高院	888	14,394.48	0.00
87	301397	溯联股份	358	14,391.60	0.00
88	301382	蜂助手	408	13,398.72	0.00
89	688433	N 华曙	418	13,167.00	0.00
90	688629	N 华丰	708	13,161.72	0.00
91	301360	荣旗科技	134	12,408.40	0.00
92	688523	N 环宇	472	11,257.20	0.00
93	301225	恒勃股份	333	11,075.58	0.00
94	688631	N 莱斯	336	10,036.32	0.00
95	688479	N 友车	332	9,790.68	0.00
96	301376	致欧科技	420	9,454.20	0.00
97	301357	北方长龙	190	9,194.10	0.00
98	301386	未来电器	378	8,992.62	0.00

99	301323	新莱福	228	8,974.08	0.00
100	301170	锡南科技	250	8,732.50	0.00
101	301281	科源制药	338	8,483.80	0.00
102	601133	N 柏诚	664	8,140.64	0.00
103	301157	华塑科技	150	7,939.50	0.00
104	600770	综艺股份	1,400	7,882.00	0.00
105	300804	广康生化	226	7,451.22	0.00
106	601886	江河集团	800	7,112.00	0.00
107	301337	亚华电子	232	7,045.84	0.00
108	301428	世纪恒通	229	7,007.40	0.00
109	002541	鸿路钢构	200	5,762.00	0.00
110	001380	华纬科技	170	5,232.60	0.00
111	300327	中颖电子	140	3,914.40	0.00
112	001282	三联锻造	105	3,468.15	0.00
113	001360	南矿集团	177	2,631.99	0.00
114	001324	长青科技	114	2,234.40	0.00
115	001367	海森药业	55	2,171.40	0.00
116	603172	N 万丰	122	1,967.86	0.00
117	600618	氯碱化工	200	1,794.00	0.00

#### 7.4 报告期内股票投资组合的重大变动

##### 7.4.1 累计买入金额超出期初基金资产净值 2%或前 20 名的股票明细

金额单位：人民币元

序号	股票代码	股票名称	本期累计买入金额	占期初基金资产净值比例(%)
1	000591	太阳能	14,443,669.00	1.75
2	600863	内蒙华电	10,739,248.00	1.30
3	601717	郑煤机	10,276,881.72	1.24
4	002867	周大生	9,999,342.00	1.21
5	300146	汤臣倍健	9,495,383.00	1.15
6	601666	平煤股份	9,380,790.00	1.14
7	000988	华工科技	9,149,104.87	1.11
8	600885	宏发股份	9,029,052.00	1.09
9	000400	许继电气	8,715,155.00	1.06
10	600699	均胜电子	8,176,537.00	0.99
11	002690	美亚光电	8,171,117.60	0.99
12	603596	伯特利	8,080,114.00	0.98
13	600160	巨化股份	7,956,283.10	0.96
14	600143	金发科技	7,729,206.00	0.94
15	002557	洽洽食品	7,663,388.00	0.93
16	000155	川能动力	7,607,112.00	0.92
17	600316	洪都航空	7,538,529.45	0.91

18	600862	中航高科	7,502,767.15	0.91
19	002507	涪陵榨菜	7,418,957.00	0.90
20	601607	上海医药	7,146,157.99	0.87

#### 7.4.2 累计卖出金额超出期初基金资产净值 2%或前 20 名的股票明细

金额单位：人民币元

序号	股票代码	股票名称	本期累计卖出金额	占期初基金资产净值比例(%)
1	600863	内蒙华电	15,704,240.00	1.90
2	600521	华海药业	14,172,107.19	1.72
3	000400	许继电气	13,445,351.86	1.63
4	600160	巨化股份	13,103,489.79	1.59
5	000988	华工科技	12,617,239.72	1.53
6	002690	美亚光电	12,330,040.15	1.49
7	000591	太阳能	12,279,860.00	1.49
8	600398	海澜之家	11,143,909.00	1.35
9	600546	山煤国际	11,123,140.93	1.35
10	002850	科达利	10,884,257.60	1.32
11	601717	郑煤机	10,676,500.72	1.29
12	603317	天味食品	10,535,648.41	1.28
13	601577	长沙银行	10,286,351.40	1.25
14	600998	九州通	10,224,966.06	1.24
15	000937	冀中能源	10,133,464.22	1.23
16	300146	汤臣倍健	10,021,312.65	1.21
17	000513	丽珠集团	9,693,667.00	1.17
18	000155	川能动力	9,663,940.81	1.17
19	600704	物产中大	9,458,181.15	1.15
20	002738	中矿资源	9,385,065.20	1.14

#### 7.4.3 买入股票的成本总额及卖出股票的收入总额

单位：人民币元

买入股票成本（成交）总额	957,474,973.67
卖出股票收入（成交）总额	1,262,003,004.94

#### 7.5 期末按债券品种分类的债券投资组合

金额单位：人民币元

序号	债券品种	公允价值	占基金资产净值比例(%)
1	国家债券	21,235,044.66	4.20
2	央行票据	-	-
3	金融债券	-	-



	其中：政策性金融债	-	-
4	企业债券	-	-
5	企业短期融资券	-	-
6	中期票据	-	-
7	可转债（可交换债）	-	-
8	同业存单	-	-
9	其他	-	-
10	合计	21,235,044.66	4.20

## 7.6 期末按公允价值占基金资产净值比例大小排序的前五名债券投资明细

金额单位：人民币元

序号	债券代码	债券名称	数量（张）	公允价值	占基金资产净值比例（%）
1	019688	22 国债 23	210,000	21,235,044.66	4.20

## 7.7 期末按公允价值占基金资产净值比例大小排序的所有资产支持证券投资明细

注：本基金本报告期末未持有资产支持证券。

## 7.8 报告期末按公允价值占基金资产净值比例大小排序的前五名贵金属投资明细

注：本基金本报告期末未持有贵金属。

## 7.9 期末按公允价值占基金资产净值比例大小排序的前五名权证投资明细

注：本基金本报告期末未持有权证。

## 7.10 本基金投资股指期货的投资政策

当基金仓位较低以及基差负向较大时，买入期货以获取超额收益。

## 7.11 报告期末本基金投资的国债期货交易情况说明

### 7.11.1 本期国债期货投资政策

本基金本报告期末未持有国债期货。

### 7.11.2 本期国债期货投资评价

本基金本报告期末未持有国债期货。

## 7.12 投资组合报告附注

### 7.12.1 基金投资的前十名证券的发行主体本期是否出现被监管部门立案调查，或在报告编制日前一年内受到公开谴责、处罚的情形

报告期内本基金投资的前十名证券的发行主体没有被监管部门立案调查或在本报告编制日前一年内受到公开谴责、处罚的情况。

### 7.12.2 基金投资的前十名股票是否超出基金合同规定的备选股票库

报告期内本基金投资的前十名股票中没有在备选股票库之外的股票。

### 7.12.3 期末其他各项资产构成

单位：人民币元

序号	名称	金额
1	存出保证金	4,134,867.85
2	应收清算款	436,339.49
3	应收股利	-
4	应收利息	-
5	应收申购款	246,389.70
6	其他应收款	-
7	待摊费用	-
8	其他	-
9	合计	4,817,597.04

### 7.12.4 期末持有的处于转股期的可转换债券明细

注：本基金本报告期末未持有处于转股期的可转换债券。

### 7.12.5 期末前十名股票中存在流通受限情况的说明

#### 7.12.5.1 期末指数投资前十名股票中存在流通受限情况的说明

注：本基金本报告期末指数投资前十名股票不存在流通受限情况。

#### 7.12.5.2 期末积极投资前五名股票中存在流通受限情况的说明

注：本基金本报告期末积极投资前五名股票不存在流通受限情况。

### 7.12.6 投资组合报告附注的其他文字描述部分

因四舍五入原因，投资组合报告中市值占净值比例的分项之和与合计可能存在尾差。

## § 8 基金份额持有人信息

### 8.1 期末基金份额持有人户数及持有人结构

份额单位：份

份额级别	持有人户数 (户)	户均持有的基金份额	持有人结构			
			机构投资者		个人投资者	
			持有份额	占总份额比例 (%)	持有份额	占总份额比例 (%)
浙商中证 500 增强 A	31,021	8,516.63	40,856,098.73	15.46	223,338,362.09	84.54
浙商中证 500 增强 C	8,155	9,045.99	36,931,127.64	50.06	36,838,897.67	49.94
合计	39,176	8,626.82	77,787,226.37	23.02	260,177,259.76	76.98

### 8.2 期末基金管理人的从业人员持有本基金的情况

项目	份额级别	持有份额总数 (份)	占基金总份额比例 (%)
基金管理人所有从业人员持有本基金	浙商中证 500 增强 A	162,205.77	0.0614
	浙商中证 500 增强 C	43,135.09	0.0585
	合计	205,340.86	0.0608

### 8.3 期末基金管理人的从业人员持有本开放式基金份额总量区间情况

项目	份额级别	持有基金份额总量的数量区间 (万份)
本公司高级管理人员、基金投资和研究部门负责人持有本开放式基金	浙商中证 500 增强 A	0~10
	浙商中证 500 增强 C	0~10
	合计	0~10
本基金基金经理持有本开放式基金	浙商中证 500 增强 A	10~50
	浙商中证 500 增强 C	0
	合计	10~50

## § 9 开放式基金份额变动

单位：份

项目	浙商中证 500 增强 A	浙商中证 500 增强 C
基金合同生效日 (2019 年 4 月 24 日) 基金份额总额	57,242,904.27	—
本报告期期初基金份额总额	443,224,814.76	116,059,745.47

本报告期基金总申购份额	27,135,055.27	6,794,853.84
减：本报告期基金总赎回份额	206,165,409.21	49,084,574.00
本报告期基金拆分变动份额	-	-
本报告期期末基金份额总额	264,194,460.82	73,770,025.31

## § 10 重大事件揭示

### 10.1 基金份额持有人大会决议

报告期内无基金份额持有人大会决议。

### 10.2 基金管理人、基金托管人的专门基金托管部门的重大人事变动

2023 年 1 月 17 日，郭乐琦女士离任浙商基金管理有限公司督察长职务，总经理王波代行督察长一职。

本报告期内，基金托管人的专门基金托管部门无重大人事变动。

### 10.3 涉及基金管理人、基金财产、基金托管业务的诉讼

本报告期基金管理人、基金财产、基金托管业务没有发生诉讼事项。

### 10.4 基金投资策略的改变

报告期内无基金投资策略的改变。

### 10.5 为基金进行审计的会计师事务所情况

报告期内本基金未改聘为基金审计的会计师事务所。

### 10.6 管理人、托管人及其高级管理人员受稽查或处罚等情况

#### 10.6.1 管理人及其高级管理人员受稽查或处罚等情况

注：本报告期内，本基金管理人及其高级管理人员没有发生受监管部门稽查或处罚的情形。

#### 10.6.2 托管人及其高级管理人员受稽查或处罚等情况

注：本报告期内托管人的托管业务部门及其相关高级管理人员未受到任何稽查或处罚。

### 10.7 基金租用证券公司交易单元的有关情况

#### 10.7.1 基金租用证券公司交易单元进行股票投资及佣金支付情况

金额单位：人民币元

券商名称	交易单元数量	股票交易		应支付该券商的佣金		备注
		成交金额	占当期股票成交总额的比例 (%)	佣金	占当期佣金总量的比例 (%)	
甬兴证券	1	474,003,431.24	21.44	441,443.22	21.44	-
浙商证券	1	473,418,149.42	21.41	440,865.05	21.41	-
德邦证券	1	310,293,667.54	14.04	288,977.62	14.04	-
长江证券	1	258,832,829.60	11.71	241,054.00	11.71	-
五矿证券	1	210,193,662.46	9.51	195,753.16	9.51	-
兴业证券	1	120,464,555.30	5.45	112,188.69	5.45	-
东北证券	1	108,758,901.84	4.92	101,288.23	4.92	-
开源证券	1	106,792,187.27	4.83	99,410.73	4.83	-
华创证券	1	104,138,209.66	4.71	96,984.96	4.71	-
太平洋证券	2	43,898,111.78	1.99	40,881.55	1.99	-
安信证券	2	-	-	-	-	-
东吴证券	1	-	-	-	-	-
上海证券	1	-	-	-	-	-
申万宏源	1	-	-	-	-	-

注：1、券商专用交易单元选择标准：

基金管理人负责选择证券经营机构，选用其交易单元供本基金证券买卖专用，选择标准为：

- (1) 遵循国家及证券监管机构的各项法律法规、监管规定的要求；
- (2) 维护持有人利益，不利用基金资产进行利益输送，不承诺交易量；
- (3) 以券商服务质量作为席位选择和佣金分配的标准。

2、券商专用交易单元选择程序：

(1) 股票投资部、市场销售总部

a、专员与券商联系商讨合作意向，根据公司及基金法律文件中对券商席位的选择标准，并参考中

央交易室主管的建议，确定新基金租用或基金新租用席位的所属券商以及（主）席位。

b、报公司分管领导审核通过。

## (2) 中央交易室

a、专员将我公司格式版本的《证券交易席位使用协议》发送给券商相关业务联系人。

b、券商对我公司提供的协议有修改意见的，其内容若涉及股票投资部、市场部门、基金运营部的，由专员分别将此内容发送给上述部门审议，并由专员将我公司各职能部门反馈的意见与券

商进行商议，形成一致意见后完成协议初稿，交我公司监察稽核部审核。

c、对券商和我公司双方同意的协议文本进行签字盖章。我公司盖章程序，由专员填写合同流转单，

分别送达股票投资部、市场销售总部、基金运营部、监察稽核部签字，最后盖章。

## 3、本期内本基金券商交易单元变更情况：

(1) 本报告期内无新增交易单元；

(2) 本报告期内无退租交易单元；

(3) 浙商中证 500 指数增强型证券投资基金与浙商聚盈纯债债券型证券投资基金、浙商丰裕纯债债券型证券投资基金、浙商科技创新一个月滚动持有混合型证券投资基金共用交易单元。

## 10.7.2 基金租用证券公司交易单元进行其他证券投资的情况

金额单位：人民币元

券商名称	债券交易		债券回购交易		权证交易	
	成交金额	占当期债券成交总额的比例(%)	成交金额	占当期债券回购成交总额的比例(%)	成交金额	占当期权证成交总额的比例(%)
甬兴证券	-	-	-	-	-	-
浙商证券	643,780.90	1.03	-	-	-	-
德邦证券	-	-	-	-	-	-
长江证券	-	-	-	-	-	-
五矿证券	8,166.00	0.01	-	-	-	-
兴业证券	-	-	-	-	-	-
东北证券	-	-	-	-	-	-
开源证券	21,109,072.43	33.65	-	-	-	-

华创证 券	-	-	-	-	-	-
太平洋 证券	40,974,736. 00	65.31	-	-	-	-
安信证 券	-	-	-	-	-	-
东吴证 券	-	-	-	-	-	-
上海证 券	-	-	-	-	-	-
申万宏 源	-	-	-	-	-	-

### 10.8 其他重大事件

序号	公告事项	法定披露方式	法定披露日期
1	浙商中证 500 指数增强型证券投资基金 2022 年第 4 季度报告	证券时报、公司网站	2023 年 1 月 18 日
2	浙商中证 500 指数增强型证券投资基金 2022 年年度报告	证券时报、公司网站	2023 年 3 月 30 日
3	浙商中证 500 指数增强型证券投资基金基金产品资料概要（更新）	证券时报、公司网站	2023 年 4 月 14 日
4	浙商中证 500 指数增强型证券投资基金招募说明书更新	证券时报、公司网站	2023 年 4 月 14 日
5	浙商中证 500 指数增强型证券投资基金 2023 年第 1 季度报告	证券时报、公司网站	2023 年 4 月 20 日
6	浙商中证 500 指数增强型证券投资基金 2023 年第 1 季度报告的更正公告	证券时报、公司网站	2023 年 4 月 21 日
7	浙商基金管理有限公司关于浙商中证 500 指数增强型证券投资基金基金经理变更的公告	证券时报、公司网站	2023 年 6 月 10 日
8	浙商中证 500 指数增强型证券投资基金基金产品资料概要（更新）	证券时报、公司网站	2023 年 6 月 13 日
9	浙商中证 500 指数增强型证券投资基金招募说明书更新	证券时报、公司网站	2023 年 6 月 13 日

## § 11 影响投资者决策的其他重要信息

### 11.1 报告期内单一投资者持有基金份额比例达到或超过 20%的情况

投资者 类别	报告期内持有基金份额变化情况					报告期末持有基金情况	
	序号	持有基金份额 比例达到或者	期初 份额	申购 份额	赎回 份额	持有份额	份额 占比

	超过 20%的时间区间					(%)
产品特有风险						
<p>(1) 赎回申请延期办理的风险 机构投资者大额赎回时易构成本基金发生巨额赎回，中小投资者可能面临小额赎回申请也需要与机构投资者按同比例部分延期办理的风险。</p> <p>(2) 基金净值大幅波动的风险 机构投资者大额赎回时，基金管理人进行基金财产变现可能会对基金资产净值造成较大波动；</p> <p>(3) 提前终止基金合同的风险 机构投资者赎回后，可能出现基金资产净值低于 5,000 万元的情形，若连续六十个工作日出现基金资产净值低于 5,000 万元情形的，基金管理人可能提前终止基金合同，基金财产将进行清算。</p> <p>(4) 基金规模过小导致的风险 机构投资者赎回后，可能导致基金规模过小。基金可能会面临投资银行间债券、交易所债券时交易困难的情形。</p>						

注：本报告期内无单一投资者持有基金份额比例达到或超过 20%的情况。

## § 12 备查文件目录

### 12.1 备查文件目录

- 1、中国证监会批准浙商中证 500 指数增强型证券投资基金设立的相关文件；
- 2、《浙商中证 500 指数增强型证券投资基金招募说明书》；
- 3、《浙商中证 500 指数增强型证券投资基金基金合同》；
- 4、《浙商中证 500 指数增强型证券投资基金托管协议》；
- 5、基金管理人业务资格批件和营业执照；
- 6、报告期内基金管理人在规定报刊上披露的各项公告；
- 7、中国证监会要求的其他文件。

### 12.2 存放地点

上海市浦东新区陆家嘴西路 99 号万向大厦 10 楼

### 12.3 查阅方式

投资者可于本基金管理人办公时间预约查阅，或登录基金管理人网站 [www.zsfund.com](http://www.zsfund.com) 查阅，还可拨打基金管理人客户服务中心电话：400-067-9908/021-60359000 查询相关信息。



浙商基金管理有限公司

2023 年 8 月 31 日