

浙商丰裕纯债债券型证券投资基金 2024 年第 2 季度报告

2024 年 6 月 30 日

基金管理人：浙商基金管理有限公司

基金托管人：交通银行股份有限公司

报告送出日期：2024 年 7 月 19 日

§ 1 重要提示

基金管理人的董事会及董事保证本报告所载资料不存在虚假记载、误导性陈述或重大遗漏，并对其内容的真实性、准确性和完整性承担个别及连带责任。

基金托管人交通银行股份有限公司根据本基金合同规定，于 2024 年 7 月 18 日复核了本报告中的财务指标、净值表现和投资组合报告等内容，保证复核内容不存在虚假记载、误导性陈述或者重大遗漏。

基金管理人承诺以诚实信用、勤勉尽责的原则管理和运用基金资产，但不保证基金一定盈利。

基金的过往业绩并不代表其未来表现。投资有风险，投资者在作出投资决策前应仔细阅读本基金的招募说明书。

本报告中财务资料未经审计。

本报告期自 2024 年 4 月 1 日起至 6 月 30 日止。

§2 基金产品概况

基金简称	浙商丰裕纯债
基金主代码	007587
基金运作方式	契约型开放式
基金合同生效日	2019 年 12 月 19 日
报告期末基金份额总额	1,428,579,823.85 份
投资目标	在严格控制风险的前提下，力争长期内实现超越业绩比较基准的投资回报。
投资策略	1、资产配置策略；2、债券类证券的投资策略；3、资产支持证券投资策略；4、证券公司短期公司债券投资策略；5、信用衍生品投资策略；6、流动性管理策略
业绩比较基准	中债新综合指数（全价）收益率×90%+一年期定存利率（税后）×10%
风险收益特征	本基金为债券型基金，其长期平均风险和预期收益率理论上低于股票型基金、混合型基金，高于货币市场基金。
基金管理人	浙商基金管理有限公司

基金托管人	交通银行股份有限公司	
下属分级基金的基金简称	浙商丰裕纯债 A	浙商丰裕纯债 C
下属分级基金的交易代码	007587	007588
报告期末下属分级基金的份额总额	1,428,579,663.35 份	160.50 份

§3 主要财务指标和基金净值表现

3.1 主要财务指标

单位：人民币元

主要财务指标	报告期（2024 年 4 月 1 日-2024 年 6 月 30 日）	
	浙商丰裕纯债 A	浙商丰裕纯债 C
1. 本期已实现收益	6,682,909.91	0.71
2. 本期利润	10,709,334.65	1.19
3. 加权平均基金份额本期利润	0.0075	0.0076
4. 期末基金资产净值	1,494,052,920.24	170.07
5. 期末基金份额净值	1.0458	1.0596

3.2 基金净值表现

3.2.1 基金份额净值增长率及其与同期业绩比较基准收益率的比较

浙商丰裕纯债 A

阶段	净值增长率①	净值增长率标准差②	业绩比较基准收益率③	业绩比较基准收益率标准差④	①-③	②-④
过去三个月	0.69%	0.01%	0.99%	0.06%	-0.30%	-0.05%
过去六个月	1.33%	0.01%	2.25%	0.06%	-0.92%	-0.05%
过去一年	2.47%	0.02%	3.09%	0.05%	-0.62%	-0.03%
过去三年	8.15%	0.02%	6.38%	0.05%	1.77%	-0.03%
自基金合同生效起至今	11.97%	0.03%	7.58%	0.06%	4.39%	-0.03%

浙商丰裕纯债 C

阶段	净值增长率①	净值增长率标准差②	业绩比较基准收益率③	业绩比较基准收益率标准差④	①-③	②-④
----	--------	-----------	------------	---------------	-----	-----

		准差②	收益率③	收益率标准差 ④		
过去三个月	0.69%	0.01%	0.99%	0.06%	-0.30%	-0.05%
过去六个月	1.34%	0.01%	2.25%	0.06%	-0.91%	-0.05%
过去一年	2.55%	0.02%	3.09%	0.05%	-0.54%	-0.03%
过去三年	9.23%	0.03%	6.38%	0.05%	2.85%	-0.02%
自基金合同 生效起至今	13.36%	0.03%	7.58%	0.06%	5.78%	-0.03%

注：本基金业绩比较基准为：中债新综合指数（全价）收益率×90%+一年期定存利率（税后）×10%

3.2.2 自基金合同生效以来基金累计净值增长率变动及其与同期业绩比较基准收益率变动的比较

浙商丰裕纯债A累计净值增长率与同期业绩比较基准收益率的历史走势对比图

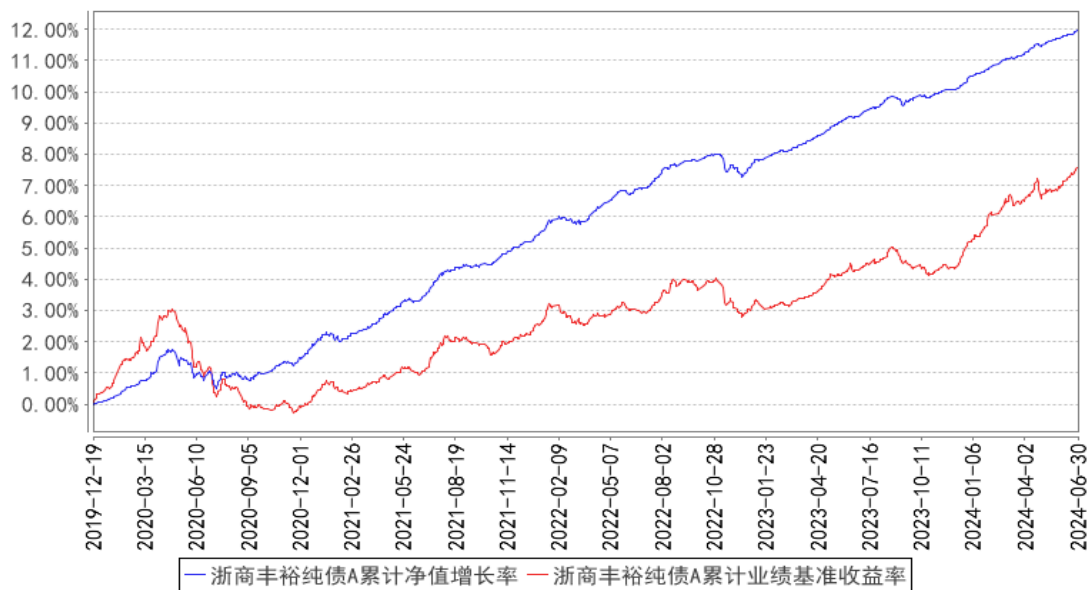

浙商丰裕纯债C累计净值增长率与同期业绩比较基准收益率的历史走势对比图

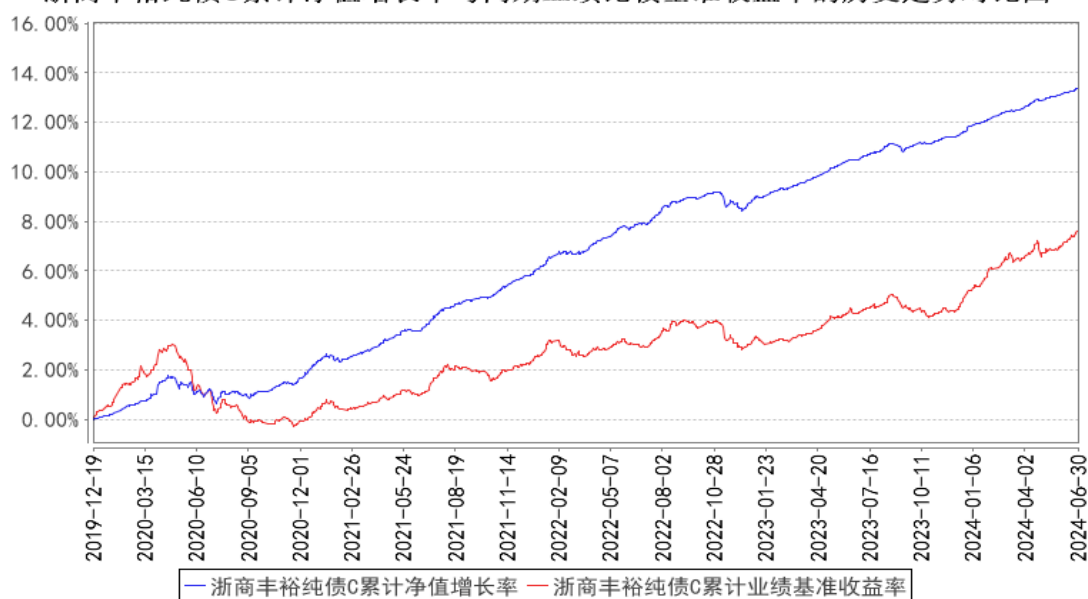

注：1、本基金基金合同生效日为 2019 年 12 月 19 日，基金合同生效日至本报告期末，本基金生效时间已满一年。

2、本基金建仓期为 6 个月，建仓期结束时各项资产配置比例应符合基金合同约定。

§4 管理人报告

4.1 基金经理（或基金经理小组）简介

姓名	职务	任本基金的基金经理期限		证券从业年限	说明
		任职日期	离任日期		
何康	本基金的基金经理，公司固定收益部基金经理	2023 年 12 月 7 日	-	5 年	何康先生，复旦大学硕士，历任长安国际信托股份有限公司信托经理，南京证券股份有限公司债券研究员。

4.1.1 期末兼任私募资产管理计划投资经理的基金经理同时管理的产品情况

注：本报告期本基金不存在基金经理兼任私募资产管理计划投资经理的情况。

4.2 管理人对报告期内本基金运作合规守信情况的说明

本基金管理人在本报告期内严格遵守《中华人民共和国证券投资基金法》及其他相关法律法规、证监会规定和本基金合同的约定，本着诚实信用、勤勉尽责的原则管理和运用基金资产，在

严格控制风险的基础上，为基金份额持有人谋求最大利益，无损害基金持有人利益的行为。本基金无重大违法、违规行为，本基金投资组合符合有关法规及基金合同的约定。

4.3 公平交易专项说明

4.3.1 公平交易制度的执行情况

为了规范公平交易行为，保护投资者合法权益，根据《中华人民共和国证券投资基金法》、《证券投资基金管理公司管理办法》、《证券投资基金管理公司公平交易制度指导意见》等法律法规规定，本公司制定了相应的公平交易制度。在投资决策层面，本公司实行投资决策委员会领导下的投资组合经理负责制，对不同类别的投资组合分别管理、独立决策；在交易层面，实行集中交易制度，建立了公平的交易分配制度，确保各投资组合享有公平的交易执行机会，严禁在不同投资组合之间进行利益输送；在监控和评估层面，本公司监察风控部将每日审查当天的投资交易，对不同投资组合在交易所公开竞价交易中同日同向交易的交易时机和交易价差进行监控，同时对不同投资组合临近交易日的同向交易和反向交易的交易时机和交易价差进行分析。

本报告期内，本基金未发生违反公平交易制度的行为。

4.3.2 异常交易行为的专项说明

本报告期内未发现异常交易行为。

公司旗下管理的各投资组合在交易所公开竞价同日反向交易的控制方面，未出现成交较少的单边交易量超过该证券当日成交量 5% 的情况，亦未受到监管机构的相关调查。

4.4 报告期内基金的投资策略和运作分析

二季度，债市面临的约束因素逐步增加，市场预期逐渐分化，报告期内本基金保持了较为稳定的高资质信用债组合，降低行情波动对于组合净值的扰动。

4 月，基本面和机构行为交替扰动债市。3 月末统计局 PMI 录得 50.8%，超出市场预期，带动 4 月初 10 年期国债下行，月中央行通过一季度货币政策例会、与政策行座谈讨论长债市场形势等方式传递对长债市场的关心，长债市场交易情绪一度受此影响，然而后续的 3 月物价、出口、金融数据小幅低于市场预期，地产链条的高频数据同比持续孱弱，整体显示经济基本面仍待修复，监管叫停“手工补息”后非银机构再配置压力也在增加，30 年国债收益率持续下行至 4 月 23 日的 2.42%、创至年内新低，随后央行再度提示长债风险，发改委也表态“推动超长期特别国债尽快落实到位”着力缓解年初以来政府债发行偏缓导致的资产荒预期，30 年国债快速上行至 2.58%、高于月初 10BP。

5 月，“资产荒”逻辑下债市韧性十足，延续震荡行情，10 年期和 30 年期国债月末仅下行

1BP。5 月 17 日的地产政策接连加码，随后一周内对于 30 年国债收益率上行不足 1BP，虽然 5 月 17 日在北京召开的全国切实做好保交房工作视频会议支持国企收购已建成未出售商品房、盘活存量土地、保交楼等着力优化供给侧，相关金融部委也释放降低贷款首付比、取消房贷利率下限、下调个人住房公积金贷款利率等需求侧刺激政策，但 50 城新房销售面积和 17 城二手房销售面积相对往年仍在偏低水平。

6 月，部分银行再次下调存款利率，负债端成本得以压降，在偏弱的经济数据和“资产荒”情绪的共同驱动下，10 年和 30 年期国债收益率分别下行 9BP、13BP 至 2.2058%和 2.4282%。

展望三季度，宏观经济对于债市仍然相对温和，一方面国内需求短期内快速抬升的可能性偏低，在给银行业机构负债减负的同时，居民存款搬家导致的非银机构资金宽松的局面或能够延续；另一方面，部分发达经济体上半年经济开始出现转弱迹象，国内 PMI 中的新出口订单指数也自 4 月以来走弱至荣枯线以下，外需对于国内经济的提振或相对有限。同时，三季度的债市下行空间需要等待，美联储年内降息的不确定较高，人民币汇率压力持续，政策利率下调存在较多掣肘。在利率债和信用债都处在相对历史低位的背景下，债市参与者对于期限利差的诉求可能在持续增加，这又会加剧久期策略的拥挤度，三季度的震荡行情可能会进一步加剧。

4.5 报告期内基金的业绩表现

截至本报告期末浙商丰裕纯债 A 基金份额净值为 1.0458 元，本报告期基金份额净值增长率为 0.69%；截至本报告期末浙商丰裕纯债 C 基金份额净值为 1.0596 元，本报告期基金份额净值增长率为 0.69%；同期业绩比较基准收益率为 0.99%。

4.6 报告期内基金持有人数或基金资产净值预警说明

本报告期内，本基金自 2024 年 5 月 21 日至 2024 年 6 月 28 日，存在连续 20 个工作日基金持有人数不足 200 人的情形。

§5 投资组合报告

5.1 报告期末基金资产组合情况

序号	项目	金额（元）	占基金总资产的比例（%）
1	权益投资	-	-
	其中：股票	-	-
2	基金投资	-	-
3	固定收益投资	1,489,625,894.38	98.70
	其中：债券	1,489,625,894.38	98.70

	资产支持证券	-	-
4	贵金属投资	-	-
5	金融衍生品投资	-	-
6	买入返售金融资产	-	-
	其中：买断式回购的买入返售金融资产	-	-
7	银行存款和结算备付金合计	19,558,386.90	1.30
8	其他资产	0.00	0.00
9	合计	1,509,184,281.28	100.00

5.2 报告期末按行业分类的股票投资组合

5.2.1 报告期末按行业分类的境内股票投资组合

注：本基金本报告期末未持有股票。

5.2.2 报告期末按行业分类的港股通投资股票投资组合

注：本基金本报告期末未持有港股通投资股票。

5.3 期末按公允价值占基金资产净值比例大小排序的股票投资明细

5.3.1 报告期末按公允价值占基金资产净值比例大小排序的前十名股票投资明细

注：本基金本报告期末未持有股票。

5.4 报告期末按债券品种分类的债券投资组合

序号	债券品种	公允价值（元）	占基金资产净值比例（%）
1	国家债券	14,449,228.27	0.97
2	央行票据	-	-
3	金融债券	532,286,982.10	35.63
	其中：政策性金融债	306,021,670.11	20.48
4	企业债券	153,226,961.11	10.26
5	企业短期融资券	-	-
6	中期票据	691,407,837.15	46.28
7	可转债（可交换债）	-	-
8	同业存单	98,254,885.75	6.58
9	其他	-	-
10	合计	1,489,625,894.38	99.70

5.5 报告期末按公允价值占基金资产净值比例大小排序的前五名债券投资明细

序号	债券代码	债券名称	数量（张）	公允价值（元）	占基金资产净值比例（%）
1	190311	19 进出 11	1,000,000	102,921,885.25	6.89

2	102000004	20 杭金投 MTN001	1,000,000	102,810,327.87	6.88
3	102103191	21 陕煤化 MTN010	1,000,000	102,442,918.03	6.86
4	102103322	21 杭州国资 MTN002	1,000,000	102,148,196.72	6.84
5	230411	23 农发 11	1,000,000	101,858,524.59	6.82

5.6 报告期末按公允价值占基金资产净值比例大小排序的前十名资产支持证券投资 明细

注：本基金本报告期末未持有资产支持证券。

5.7 报告期末按公允价值占基金资产净值比例大小排序的前五名贵金属投资明细

注：本基金本报告期末未持有贵金属。

5.8 报告期末按公允价值占基金资产净值比例大小排序的前五名权证投资明细

注：本基金本报告期末未持有权证。

5.9 报告期末本基金投资的国债期货交易情况说明

5.9.1 本期国债期货投资政策

本基金本报告期末投资国债期货。

5.9.2 报告期末本基金投资的国债期货持仓和损益明细

本基金本报告期末投资国债期货。

5.9.3 本期国债期货投资评价

本基金本报告期末投资国债期货。

5.10 投资组合报告附注

5.10.1 本基金投资的前十名证券的发行主体本期是否出现被监管部门立案调查，或在报告编制日前一年内受到公开谴责、处罚的情形

报告期内本基金投资的前十名证券的发行主体不存在被监管部门立案调查或在报告编制日前一年内受到公开谴责、处罚的情况。

5.10.2 基金投资的前十名股票是否超出基金合同规定的备选股票库

本基金投资的前十名股票没有超出基金合同规定的备选股票库。

5.10.3 其他资产构成

序号	名称	金额（元）
1	存出保证金	-
2	应收证券清算款	-
3	应收股利	-
4	应收利息	-
5	应收申购款	-
6	其他应收款	-
7	其他	-
8	合计	-

注：本基金本报告期末未持有其他资产。

5.10.4 报告期末持有的处于转股期的可转换债券明细

注：本基金本报告期末未持有处于转股期的可转换债券。

5.10.5 报告期末前十名股票中存在流通受限情况的说明

注：本基金本报告期末未持有股票。

5.10.6 投资组合报告附注的其他文字描述部分

因四舍五入原因，投资组合报告中市值占资产或净值比例的分项之和与合计可能存在尾差。

§6 开放式基金份额变动

单位：份

项目	浙商丰裕纯债 A	浙商丰裕纯债 C
报告期期初基金份额总额	1,428,579,730.03	152.82
报告期期间基金总申购份额	10.56	7.68
减：报告期期间基金总赎回份额	77.24	-
报告期期间基金拆分变动份额（份额减少以“-”填列）	-	-
报告期期末基金份额总额	1,428,579,663.35	160.50

§7 基金管理人运用固有资金投资本基金情况

7.1 基金管理人持有本基金份额变动情况

注：本基金本报告期无基金管理人持有本基金份额变动的情况。

7.2 基金管理人运用固有资金投资本基金交易明细

注：本基金本报告期无基金管理人运用固有资金投资本基金的情况。

§8 影响投资者决策的其他重要信息

8.1 报告期内单一投资者持有基金份额比例达到或超过 20%的情况

投资者类别	报告期内持有基金份额变化情况				报告期末持有基金情况		
	序号	持有基金份额比例达到或者超过 20%的时间区间	期初份额	申购份额	赎回份额	持有份额	份额占比 (%)
机构	1	20240401-20240630	1,428,577,624.50	0.00	0.00	1,428,577,624.50	99.99
产品特有风险							
<p>(1) 赎回申请延期办理的风险 机构投资者大额赎回时易构成本基金发生巨额赎回，中小投资者可能面临小额赎回申请也需要与机构投资者按同比例部分延期办理的风险。</p> <p>(2) 基金净值大幅波动的风险 机构投资者大额赎回时，基金管理人进行基金财产变现可能会对基金资产净值造成较大波动。</p> <p>(3) 提前终止基金合同的风险 机构投资者赎回后，可能出现基金资产净值低于 5,000 万元的情形，若连续六十个工作日出现基金资产净值低于 5,000 万元情形的，基金管理人可能提前终止基金合同，基金财产将进行清算。</p> <p>(4) 基金规模过小导致的风险 机构投资者赎回后，可能导致基金规模过小。基金可能会面临投资银行间债券、交易所债券时交易困难的情形。</p>							

注：报告期末持有基金份额比例达到或者超过 20%的序号 1 机构投资者持有份额占比实际值为 99.9998%。

§9 备查文件目录

9.1 备查文件目录

- 1、中国证监会批准浙商丰裕纯债债券型证券投资基金设立的相关文件；
- 2、《浙商丰裕纯债债券型证券投资基金招募说明书》；
- 3、《浙商丰裕纯债债券型证券投资基金基金合同》；
- 4、《浙商丰裕纯债债券型证券投资基金托管协议》；
- 5、基金管理人业务资格批件和营业执照；
- 6、报告期内基金管理人在规定报刊上披露的各项公告；

7、中国证监会要求的其他文件。

9.2 存放地点

上海市浦东新区陆家嘴西路 99 号万向大厦 10 楼

9.3 查阅方式

投资者可于本基金管理人办公时间预约查阅，或登录基金管理人网站 www.zsfund.com 查阅，还可拨打基金管理人客户服务中心电话：400-067-9908/021-60359000 查询相关信息。

浙商基金管理有限公司

2024 年 7 月 19 日